דבר

ההסתדרות הכללית של העובדים בארץ ישראל
עתון פועלי ארץ ישראל
מייסדו ועורכו הראשון ברל כצנלסון ז"ל
מאוחד עם למרחב

יום שני, י"ז באייר תשמ"ו, 26 במאי 1986 • גליון 18818

הוצאה שניה שעה 02.00

היום 12 עמודים • המחיר 73 אג', באילת 63 אג'.

היום בדבר

- דרום-לבנון, רווחה בפרופיל נמוך – שמעון וייס
- הטלוויזיה כשומרת שבת – טדי פרויס
- מלחמה ברפואה השחורה – חיים ביאור
- תרבות פוליטית מוזרה – מאיר בראלי
- לא בשביל הפרנסה (ב') – יצחק מרידור
- עכשיו, על הדשא, כוכבים ולילות

מזג האויר

תחזית מזג האויר
בהיר עד מעונן חלקית: ירושלים 11 – 25, תל-אביב 14 – 27, באר-שבע 11 – 32, רמת-הגולן 12 – 27, נהריה 10 – 26, צפת 13 – 26, טבריה 16 – 32, נצרת 11 – 28, עפולה 10 – 31, שומרון 13 –

רשת אי.בי.סי.

„הפקיד הבכיר" הוא ראש ה„ש.ב.כ." אברהם שלום

החקירה נגדו ונגד כמה מאנשיו

מאת יוסי מלמן, ד"אבינדד אורן

היועץ המשפטי לממשלה, פרופ' יצחק זמיר סבור כי יש ראיות לכאורה נגד „הפקיד הבכיר" ולכן הורה למשטרה לחקור בנושא.

ראש הממשלה שמעון פרס ורוב שרי הקבינט מתייצבים לצידו של „הפקיד הבכיר" ומבקשים מן היועץ המשפטי לממשלה הפרופסור יצחק זמיר כי יוותר בו מהחלטתו להעמידו לדין.

זמן ינסו לבוא עם פרופסור זמיר בדברים כדי לנסות לשכנעו אך בדעתם כי הסיכויים אינם גדולים משום שכבר בעבר הודיע פרופסור זמיר והשמעית על דחיית הפניות אליו. ינסו ראש הממשלה וחברי הקבינט להשהות את החלטתו עד שימונה יועץ משפטי חדש. בכוונתם לומר לו כי משום שהוא עומד לפרוש בקרוב אולי אף תוך שבועיים כדאי להעביר את ההכרעה בפרשה ליועץ המשפטי הבא, שטרם נקבע.

כל הפרשה החלה לצבור תאוצה ביום ו' בעקבות פגישה סודית שהיתה ליועץ המשפטי לממשלה פרופסור יצחק זמיר עם ראש הממשלה שמעון פרס ועם עו"ד רם כספי המייצג את הפקיד הבכיר. בפגישה זו נכשלו כל הניסיונות להשיג סיכום מוסכם שימנע את הצורך בפתיחת חקירה רשמית.

מקורות ממשלתיים בכירים מסרו בתגובה על האשמות של כמה שרים בקשר לפרשת הפקיד הבכיר כי המדובר בנושא רגיש ועל-כן אי-אפשר היה לדון בו אלא בקבינט בהתאם לתקנון הממשלה.

לדברי המקורות התקיים דיון ממצא ונבקטו כל הצעדים ההיקים המתבקשים מהעניין שבו מדובר. עם זאת סירבו המקורות לומר איזה צעדים ננקטו. בהמשך להודעת המקורות נאמר כי הנושא אינו כרוך בפגיעה בסמכויות היועץ המשפטי לממשלה. לדבריהם רוב הפירסומים בכלי התקשורת, נובעים מהעובדה שלא ניתן היה לתת לנושא פירסום מלא.

ואולם בישיבה שהיתה אתמול של הקבינט המדיני המצומצם שבו חזרו כל תשעת חברי הקבינט וסגן ראש הממשלה לא השתתף בישיבה) על עמדתם הקודמת כי הממשלה לא צריכה לקבל את דרישת היועץ המשפטי לממשלה בקשר לחקירת המשטרה וכי יש לסגור את התיק בעניין זה.

ראש הממשלה שמעון פרס דיווח לאחר מכן לממשלה כולה על הפרשה אך עשה זאת בקיצור ובלי שיכסור לשרים את מלוא הפרטים. פרס הדגיש „חובה אמנם לכבד את החוק אך יש עניני בטחון רגישים". ראש הממשלה אמר לשרים כי המדובר בנושא רגיש וכי הקבינט כבר דן בנושא. הוא הרגיש כי אין כוונה לשנות את סמכויות היועץ המשפטי לממשלה אך „מותר שתהיה לממשלה מחלוקת עמו ובנושא זה אכן יש לנו מחלוקת".

מזכיר הממשלה ד"ר יוסי ביילין הכחיש לאחר הישיבה כאילו בפעילה הממשלה לחץ על היועץ המשפטי לממשלה, אך מקורות מדיניים אישרו כי אכן בפועל הפניות של שרים בכירים ביותר כולל ראש הממשלה אל היועץ המשפטי כדי שלא יגיע למסקנות כי דרושה חקירת משטרה התפרשה כלחץ.

כמה שרים בממשלה ובהם גד יעקבי, אמנון רובינשטיין ומשה שחל הביעו ביקורת על התערבות הזו. גד יעקבי ומשה שחל התרעמו על כך שאין הממשלה מקיימת דיון על הנושא וכי אין השרים יודעים במה המדובר.

ראש הממשלה ניסה לטעון כאילו הנושא הוא סוב יודיצה ואולם רובינשטיין ציין כי עקרון הסוב יודיצה חל על הציבור הרחב אך לא על הממשלה עצמה.

בתום ישיבת הממשלה פורסמה הודעה האומרת כי „ראש הממשלה מסר על הדיון שהיה בקבינט בעניין הפקיד הבכיר. עניין הפקיד הבכיר אינו קשור לשאלה האם ראוי לשנות את סמכויות היועץ המשפטי לממשלה ואין בפני הממשלה כל הצעה לשינוי כזה".

השר בלי תיק יוסף שפירא אמר אמש ל„דבר" כי הוא סבור כי על היועץ המשפטי לממשלה להתפטר מייד מתפקידו. הוא הזכיר כי כבר לפני תשעה חודשים, ב-15 לאוגוסט 1985 קרא לפיטוריו של הפרופ' זמיר בגלל שהמליץ לחקור את תת-אלוף יצחק מרדכי.

שפירא הזכיר כי לאחר שפורסמו דבריו אלה בעיתון „דבר" תקף אותו ראש הממשלה בחריפות. „עתה אני שמח שראש הממשלה שהתנגד לעמדתי מצטרף אליה עתה ואין עוד חילוקי דעות בינינו", הדגיש שפירא.

תאצ'ר מציעה בחירות מוניציפליות בשטחים ליצירת נציגות נבחרת

סבורה כי נציגות כזאת תסייע למלך חוסיין להצטרף לתהליך השלום

מאת יוסי מלמן, סופרו המדיני של „דבר"

ראש ממשלת בריטניה מרגרט תאצ'ר תומכת בעריכת בחירות מוניציפליות בגדה המערבית וברצועת-עזה כדי לבחור ראשי עיריות שישמשו נציגות פוליטית לתושבים הפלשתינאים.

היא העלתה את הרעיון בפגישתה עם ראש הממשלה שמעון פרס אתמול בלשכתו בירושלים. תאצ'ר סבורה כי נציגות פוליטית כזאת תוכל לסייע למלך חוסיין לקדם את תהליך השלום. שמעון פרס, הביע בשיח, שנמשכה כשעתיים וחצי תקווה כי הגב' תאצ'ר תמלא תפקיד אישי בתהליך המשא והמתן ותקרב את שני הצדדים בעמדותיהם.

ראש ממשלת בריטניה אמרה כי היא תיפגש בקרוב, כפי שהיא עושה זאת לעיתים תכופות, עם חוסיין מלך ירדן. תאצ'ר הביעה את אמונתה כי פני המלך חוסיין לשלום והדגישה את הצורך להמשיך במאמצים כדי להשיג אותו. היא הכירה ראגה מן העיכובים שחלו לאחרונה בתהליך המדיני. גם ראש הממשלה שמעון פרס הביע את דעתו כי יש לשמור על הזדמנות השלום ואין לאפשר ל„אירועים שוטפים ומצבים כלכליים מסויימים להרוס אותו".

ראש ממשלת בריטניה הבטיחה כי תבדוק עם ארה"ב ועם מנהיגים אחרים באירופה את האפשרות של יישום תוכנית הפיתוח הכלכלית למזרח התיכון שזכתה לכינוי „תוכנית מארשל". עם זאת אמרה כי הגם שמדובר ברעיון טוב הוא יכול לשמש השלמה לתהליך המדיני ולא תחליף לו.

דברים דומים השמיעה מרגרט תאצ'ר בפגישתה אחר-כך עם ממלא מקום ראש הממשלה ושר החוץ יצחק שמיר.

הבוקר היא תיפגש במלונה „המלך דוד" לארוחת-בוקר עם שר הבטחון יצחק רבין ובשיחה תועלה

גם בין השאר שאלת האמברגו הרישמי שהטילה בריטניה על ישראל לפני כארבע שנים בעת מלחמת לבנון. בקשר לעניין זה הביעה הגב' תאצ'ר את דעתה באומרה כי היא מודעת לנושא האמברגו אך היא גם יודעת שהוא אינו בעל משמעות מעשית לישראל ואינו מעיק עליה.

האישים המרכזיים בהנהגת הציבור הערבי בגדה וברצועה ייפגשו היום עם ראש ממשלת בריטניה מרגרט תאצ'ר.

בין האישים שהוזמנו לפגישה: רשאד א-שווא, פאיז אבו רחמה וזוהייר אל ראיס מעזה, מוצטפה נתשה והאלד עזיילי מחברון, עזיז אל עלול (מ"מ ראש עירית שכם) ובאדל כנעאן משכם, האליאס פריג' מבית לחם.

בשיחתה עם ממלא מקום ראש הממשלה ושר החוץ יצחק שמיר דנה מרגרט תאצ'ר בדרכים שעל העולם להיאבק בטירור. היא הדגישה את תמיכתה בשיתוף פעולה בינלאומי במאבק זה וציינה כי אינה מצטערת על התמיכה שהעניקה לארה"ב כאשר מבסיסי בבריטניה יצאו מטוסי תעופה להתקפה על לוב.

יצחק שמיר סיפר לה על הדרך שבה ישראל נאבקת בטירור והשניים עסקו גם בתמיכה של סוריה בטירור. יצחק שמיר הביע בהמשך השיחה את פליאתו בכך שלשר החוץ של הולנד, כנציג השוק האירופי המשותף עומד להיפגש עם ראש אש"ף יאסר ערפאת והוא כינה זאת „פגישה בחורה".

מרגרט תאצ'ר לא הגיבה על הערה זו אך הדגישה כי היא תומכת בעקרון של שלום ובטחון לישראל ולשכנותיה. שמיר ציין כי הסכמי קמפ דיוויד חייבים לשמש בסיס לכל פתרון אפשרי במזרח התיכון והציע לה כי בפגישתה עם המנהיגים הפלשתינאים תבקש מהם לבוא אל שולחן הדיונים כשהם מסתייגים מאש"ף ומכירים בהסכמי קמפ-דייוויד.

בנאום שנשאה בארוחה חגיגית שערך לכבודה ראש הממשלה שמעון פרס במשכן הכנסת אמרה מרגרט תאצ'ר כי עתיד שבו יהיו בארץ שני סוגי בני אדם שיצטרכו לחיות יחד עם זכויות שונות ועל פי אמות מידה שונות בודאי לא יוכל להתקבל בישראל ומדינה בעלת מוניטין בישראל לא תוכל להרשות זאת.

תאצ'ר אמרה עוד „אנו יודעים, כפי שיודעים רבים מכם בתוככי ליבם, שהמצב בשטחים חייב להיות זמני. יש צעדים מעשיים שאפשר לנקוט עכשיו בשטחים כהקדמה לפתרון קבוע וכדי לקדם את מטרות השלום והבטחון של ישראל: עוד אמצעים לקדם את הפיתוח הכלכלי לאוכלוסיה הערבית בשטחים. בצעדים הוכאנ-סאריים כבו איחוד של משפחות פלשתינאיות וכן לעשות יותר כדי לעזור לפלשתינאים לנהל יותר את ענייניהם".

ראה עמוד 3

תאצ'ר ופרס: נציגות פלשתינית — צילום – רחמים ישראלי

תאצ'ר ל„דבר": המסר שלי הוא שקיפאון מדיני מזין טרור

„מי שמגנה טרור ונלחם בו, כפי שאנחנו מגנים אותו ונלחמים בו, חייב גם לדעת כי אסור להשאיר חלל מדיני ריק, חלל ריק מזמין ומעודד טרור".

דברים אלה אמרה ראש ממשלת בריטניה מרגרט תאצ'ר לעורכת „דבר" בתשובה על שאלה מהו המסר המדיני המרכזי שהיא מביאה עמה.

היא אמרה את הדברים בשיחה קצרה בבית הנשיא, והוסיפה כי היא יודעת היטב מנסיונה שלה כי יש בעיות שקשה לפתור אותן ושלפרקים נראות כבלתי-ניתנות לפתרון. אף-על-פי-כן אסור לחדול מן הנסיון, ולא להרפות אחרי שנסיון נכשל, כי אחרת נוצר ואקום המזמין פעולה אלימה.

תאצ'ר ופרס קידמו פני רצי „מרתון הרעב"

(עז). – ראש ממשלת בריטניה, מרגרט תאצ'ר, וראש הממשלה שמעון פרס קידמו אתמול אחר הצהריים את רצי ה„ספורט איד" – מבצע המרתון העולמי למען רעבי אפריקה – אשר הלמו במהלך המירוץ שלהם מול משרד ראש הממשלה בירושלים.

הרצים זינקו למירוץ מ„גן סאקר" שם בירך אותם ראש העיר טדי קולק. בין הרצים היו גם ילדים רבים ונשים. בעת שחלפו על פני משרד ראש הממשלה המתינו להם במקום תאצ'ר ופרס, אשר סיימו את ישיבת העבודה הראשונה שלהם. תאצ'ר הרבתה לנפנף לעבר הרצים ושני האישים קיבלו לאחר מכן מאחד הרצים שרדים שאותם התבקשו להעביר לאו"ם ובהם פניות לארגון לפעול למען הרעבים באפריקה. המרוץ נערך במקביל במדינות רבות בעולם.

דאגה באוצר: הצריכה הפרטית תגדל השנה בשמונה אחוזים

רמת החיים גבוהה בהרבה מהתחזיות הכלכליות

מאת מוסיף הכלכלי של „דבר" בירושלים

במשרד האוצר שוררת דאגה רבה מהעליה המסתמנת בצריכה הפרטית וברמת החיים.

בדיון שערכה אתמול ועדת המעקב אחרי התוכנית הכלכלית נמסר כי רמת הצריכה תגדל השנה בשמונה אחוזים לפחות והגידול בצריכה של מוצרים בני קיימא (מכוניות, טלוויזיות, רדיאו) יהיה גבוה עוד יותר. רמת החיים תהיה גבוהה בהרבה מכפי שתיכנן האוצר בתחזיות הכלכליות.

במשרד מייחסים את העליה בצריכה לגידול הריאלי ולירידה בחיסכון. עליה זו בצריכה וברמת החיים מעוררת חשש להישגי התוכנית הכלכלית. באוצר מבקשים לקזז את תוספת היוקר הצפויה במשכורות יוני כדי למנוע גידול כהוצאות המעסיקים ובכך למנוע לחצים להגברת האינפלציה. לצורך זה מתכוון האוצר לפצות את המעסיקים ולהחזיר להם חלק מדמי הביטוח הלאומי שישלמו בעד השכירים.

האוצר גם מבקש למנוע ככל האפשר תוספות שכר בשנה הקרובה מלבד תוספת היוקר, כדי לשמור על רמת אינפלציה נמוכה.

כונס נכסים למלון „מרינה"

מאת מוסיף הכלכלי של „דבר"

מלון „מרינה" בבעלות שיף יוצע למכירה על ידי כונס הנכסים שמונה למלון, זאת לאחר שנדחתה בקשת שיף להתגונן כנגד תביעה שהגיש הבנק הבינלאומי הראשון נגד החברה בעלת המלון.

כונס הנכסים הקבוע מונה לחברה בעקבות חוב של 1.7 מיליון דולר לבנק הבינלאומי. עו"ד יוסף מילואור יפעל עתה למכירת המלון כדי להכסות את החוב.

זהו כינוס הנכסים השלישי על נכסים שבבעלות שיף. כונסי נכסים, באישור בית המשפט כבר פועלים לגבי בניין המשרדים של שיף בתל-אביב, מעל בניין השק"ם ועל חברת מלונות כהן בירושלים.

11 שעות מנעו מתיישבי פתחת שלום המעבר למצרים במסוף רפיח

במחאה על טיפול משרד החקלאות במצוקתם

מאת אמיר רוזנבלית, סופר „דבר"

במשך 11 שעות צרו אתמול עשרות ממתיישבי פתחת שלום על מסוף הגבול ברפיח והסמוך, באמצעות טרקטורים ובולדוזרים, את כביש הגישה למסוף.

המתיישבים, חברי המושבים דקל, יבול ותלמי-יוסף, מנעו מעבר תיירים ומטיילים למצרים במחאה על מה שהם מגדירים „מחדלי משרד החקלאות והמוסדות המיישבים בפרשת התמוטטות ארגון הקניות של האיחוד החקלאי", שאליו הם משתייכים. רק בעקבות התערבותו ובתיווכו של אלוף פיקוד הדרום, אורי שגיא, שהסדיר פגישה בינם לבין שר החקלאות אריק נחמקין, ניאותו המתיישבים לפנות את המקום.

שוטרי נפת עזה וחיילי משמר הגבול לא התערבו בנעשה. למעט שני מקרים חריגים שבהם החלפו מהלומות בין המתיישבים למדריך תיירים ישראלי ולנוכס שביקשו לעבור במקום, האווירה היתה רגועה למדי.

אמר חבר מושב דקל, יחיאל עומרי, מוועד הפועלה של המתיישבים: „אנו דורשים לשחרר את המתיישבים והמושבים מעול הערבויות, מהעיקולים, מהחובות ומהנושים. אנו דורשים הקצאת אמצעי ייצור שיאפשרו קיום בכבוד של החקלאות בחבל שלום. במקביל, נתבע הקמת ועדת חקירה שתבדוק את תיפקודו של אירגון הקניות והקרן החקלאית של האיחוד החקלאי".

הפגנה על רקע דומה נערכה אתמול על ידי חברי מושב קלחים שבנגב המערבי. במשך שעה ארוכה חסמו את הכביש הראשי בית הגדי – נתיבות המוביל למושבם והבעירו במקום צמיגים ושילדות של מכוניות. בעקבות התערבות המשטרה, פינו המפגינים את הכביש והסתפקו בהפגנה צנועה בפתח מושבם.

בפריס ממתינים לשחרור בני הערובה – ידיעות שנפוצו אתמול נתנו תחושה כי הודעה על שיחרורם קרובה — צילום – אי.פי.

מחבלים מתאמנים באלג'יר לבצע פיגועים בדרך הים

„די וולט": 500 אנשי „פתח" שוהים בבסיס חיל הים

מאת דן אבידן, סופר „דבר" לענייני ערבים

קצינים מחיל הים האלג'ירי מכשירים לאחרונה בחשאי מחבלים מארגון „פתח" ומארגון אבו אלעבאס לביצוע פיגועים דרך הים – כך מסר העתון המערב-גרמני „די וולט" בהסתמכו על מקורות דיפלומטיים מערביים באלג'יריה.

מקורות אלה מסרו לכתב „די וולט" כי הכשרת המחבלים למשימות הפיגוע מתבצעת בכמה בסיסים של חיל הים האלג'ירי לרבות בבסיס ארזיו השוכן במערב המדינה.

יצויין שלפני כשנה סיכל חיל הים נסיון של קבוצת מחבלים מארגון הפתח לבצע פיגוע דרך הים בחוף תל-אביב באמצעות הספינה „אטבריוס". ספינה זו יצאה בשעתה למשימת הפיגוע מנמל אנבא האלג'ירי. יתרה מזאת, לפני מקורות זרים שונים, הטביע חיל הים לפני פחות משנה ספינת מחבלים בשם „מונליס" בקירבת חופי אלג'יריה. לדברי העתון „די וולט" שוהים כיום באלג'יריה למעלה מ-500 מחבלים מארגון הפתח תחת פיקודו של פעיל צבאי בכיר בשם זיאד אלאטרש. השלטונות האלג'יריים נזהרים, לדברי העתון המערב גרמני, שלא לחשוף את הסיוע שהם מעניקים למחבלים אלה וכן למגנוני פיגוע שונים של אש"ף.

העתון הצרפתי „וולאיר אקטואל" כותב כי שלטונות הבטחון הצרפתיים עצרו לאחרונה קצין בצבא האלג'ירי בשם פתחי שריף בחשד שהוא היה מעורב בפעילות טרוריסטית. לדברי „די וולט" הפכה אלג'יריה בחצי השנה האחרונה יעד חשוב לריכוז מחבלים מנאמני ערפאת. זאת בעקבות פינוי רוב הכוחות הלוחמים של אש"ף מתוניסיה וכתוצאה מהקרע הנוכחי בין הנהגת אש"ף לשלטונות הירדניים.

ארה"ב מזהירה את סוריה מפני המשך תמיכתה בטרור

לשגריר סוריה נמסרו ראיות על נסיונות חבלה שסוכלו

(עיד וא.פ.) ניו-יורק, (ע"ד וא.פ.) פקיד אמריקאי בכיר הזהיר את סוריה מפני מעורבותה בטירור ודרש ממנה לשים קץ לתמיכתה במחבלים ולגרשם ממחנות האימונים שלהם בסוריה ובלבנון, מסר בסוף השבוע השבועון „ניוזוויק".

לדברי השבועון באה האזהרה מפי מר רוברט אוקלי, המומחה הראשי של משרד-החוץ האמריקאי לעניין הטירור הבינלאומי. השבועון מבסס מדבריו של מקורות בלתי מזוהים, אשר מסרו כי אוקלי נפגש לפני שבועיים עם השגריר הסורי ראפיק ג'ואג'אטי והציג בפניו ראיות לעורבותה של סוריה בפעולות טירור. בין השאר מדובר בנסיון להסמין פצצה במטוס אל-על בנמל התעופה היתרו בחודש שעבר – נסיון אשר סוכל, למרבה המזל, בעוד מועד.

אוקלי אמר לשגריר כי דמשק חייבת לשים קץ לתמיכתה במנהיג המחבלים אבו-ניד-אל. אשר לו מייחסים את ההתקפות בנמלי התעופה של וינה ורומא, שבהן נהרגו 15 בני אדם.

כתב העת מצטט גם מקורות בין, אשר מסרו כי בידי סוריה שליטה הדוקה על קבוצות טירור הפועלות בשטחה ובתחומי לבנון, וכי מחבלים השוהים בבקעת הלבנון אינם יכולים להצות את העיירם אל תוך שטחה של סוריה או לעלות על מטוס בדמשק בלא שינתן לכך אישור על ידי הסורים.

דמשק גם מוודאת שפיגועי מחבלים ישרתו תמיד מטרות סוריות – קידום מעמדה הדומיננטי של אסד בלבנון ובלימת כל תהליך להשגת שלום ישראלי-ערבי – שכן אלה עלולים להחליש את מעמדה של סוריה באיזור.

אותם מקורות מציינים, כי יתכן שסוריה איננה אחראית לכל הפיגועים שאירעו לאחרונה וכי יתכן שסוריה איבדה את שליטה על חלק מרשת החבלה שלה.

סוריה: לא יתרון רק איזון

מאת סופר „דבר" בארה"ב

וושינגטון, (מיוחד ל„דבר"). - שר-החוץ הסורי, פארוק אל שרעא הצהיר אמש כי סוריה אינה שואפת להשיג יתרון צבאי על-פני ישראל אלא רק איזון.

בראיון לתכנית רשת הטלוויזיה „אל מול פני האומה" אמר אל שרעא, כי סוריה עוקבת אחר המצב בגבולה עם ישראל „בדריכות רבה" וכי אינה נותנת אמון בהבטחותיה הפומביות של ישראל. לפיהן אין לישראל כוונה לצאת למלחמה נגדה.

אתמול אמר הסנאטור הרפובליקני דן קייל באינדיאנה ל„ניו יורק טיימס", שהצבת טילי קרקע-קרקע סובייטיים מדגם אס.אס. 21 על אדמת סוריה יצרה באיזור מתיחות רבה ביותר.

שר-החוץ הסורי רכז בדבריו שסוריה ההיה מוכנה לשפר את יחסיה עם ארה"ב בתנאי שממשל רייגן יפתח בדיאלוג אתה „על בסיס של שוויון".

כשנשאל בנוגע לדיווחים לפיהם ביקשה סוריה מברה"מ להזהיר את ארה"ב מפני נקיטת צעד צבאי כלשהו נגדה עקב מעורבותה לכאורה, בפעילות טרור בינ-לאומית, השיב אל שרעא בפסטות, כי לדמשק ולמוסקווה חוזה ידידות לשיתוף פעולה. „אנו מחליפים דעות בהתמדה עם ההנהגה הסובייטית", הוא אמר.

אברהם סופר: אין התקדמות בעניין הבוררות על טאבה

נועד בקהיר עם שר החוץ של מצרים

קהיר, (עיצ). - היועץ המשפטי של משרד-החוץ האמריקאי, אברהם סופר, אמר אתמול בקהיר, לאחר פגישה עם שר-החוץ המצרי אסמט עבדול מאגיד, כי לפי שעה לא הושגה כל התקדמות בעניין הסכסוך בטאבה.

סופר השתתף באחרונה בשיחות ישראל-מצרים על עתיד טאבה, וכפי הנראה, נטל על עצמו תפקיד של תיווך בין שתי המדינות. „היתה לנו שיחה גלויה וידידותית, אך בלא כל תוצאות", אמר לכתבים בתום פגישתו עם השר המצרי.

עבדול מאגיד הצהיר מצידו, כי מצרים עומדת על כך שמובלעת טאבה היא „טריטוריה מצרית במאה אחוז". השר אמר את דבריו בתום פגישה עם נשיא מצרים חוסני מובארק, אשר נערכה כהכנה לפגישתו עם סופר.

בשבת נועד מר סופר לפגישה ראשונה עם עבדול מאגיד ואתמול היתה זאת פגישתם השניה. הוא גילה, כי פגישה שלישית תתקיים ביניהם היום. לדברי עבדול מאגיד ייקבע בועד הסיבוב הבא של השיחות המצריות-ישראליות בהתאם לתוצאות הבגעים עם סופר.

שר החוץ המצרי נשאל גם בנוגע להצהרות המיוחסות לראש עיריית עזה, ראשד א-שאווה, בנוגע לאפשרות שהאוטונומיה לפלשתינים תופעל ברצועת עזה. השר השיב, כי מצרים תקבל בחיוב כל תכניות דעים בין הפלשתינים לבין הירדנים. בקשר לכך העיר, כי מצרים תקיים התייעצויות עם „האחים הפלשתינים והירדנים", בנוגע לגדה המערבית ולחבל עזה.

כינוס המועצה הארצית של הליברלים חשף מחדש היריבות

פת: „או שמודעי יעבוד עם חבריו או שלא תהיה מפלגה"

מאת עליזה ולך, כתבת „דבר" לענייני מפלגות

בצל משבר יוקרה בין-אישיים חוזר במפלגה הליברלית השלום-בית, ששרר בה בחודשים האחרונים, וצפה מחדש היריבות בין השריים.

שתי מודעות שפרסמה אתמול המפלגה הליברלית בעיתונים בישרו על כינוס המועצה הארצית אחרי-הצהריים בכפר המכביה, ועל ביטול כינוס המועצה. בסופו של דבר התקיימה הישיבה המשותפת למועצה ולמרכז המפלגה, אך ניהל אותה לא יו"ר המועצה, יצחק קעטבי, ולא התקבלו בה החלטות. בכינוס נכחו פחות מ-200 איש, כמחצית חברי המועצה, וביניהם קבוצה גדולה של איגוד העובדים הליברלים.

שלטוס בישר יצחק מודעי, יו"ר נשיאות המפלגה הליברלית, להברי חוזר המשבר במפלגה, כי כדאי להם לבוא לישיבה, שכן יתקבלו בה החלטות השובות. את הבטחתו זו לא קיים. בתשובה לתמיהת סופרו „דבר" על הנסיגה מהבטחתו, אמר מודעי, כי השרים שריד ונסים וכן חברים במחנהו ביקשוהו שלא לכפות. על הישיבה השנויה במחלוקת החלטות שירבו פירוד במפלגה, והוא ויתר על יוקרה מדומה לטובת אחדות המפלגה.

בכינוס לא השתתף איש מהשרים, חוץ ממודעי ונכחו בה הח"כים פנחס גולדשטיין ובני שליטא בלבד.

השר גדעון פת אמר אמש ל„דבר", כי „אילו הבין מודעי שלשום את מה שהבין אתמול, היה חוסך למפלגה הליברלית מאות שקלים על פרסום המודעות הכפולות בעיתונים. אני מקווה", הוסיף פת, „שאחרי התרגיל הלא-מוצלח הזה הבין מודעי, שאו שיעבוד יחד עם עמיתיו או שלא תהיה מפלגה. הוא לא יהיה קיסר עם נתינים תחתיו".

למה להתעמק בתפקיד?

קודם להתייחסותו לעניינים הפנים-מפלגתיים הרחיב השר מודעי את הדיבור על הישגי ממשלת האחדות מאז כינונה. „אני לא מתכוון לדבר על התי"ק החדש שלי", ציין מודעי, „כי אני לא יודע כמה זמן אחזיק בו. אז למה לי להתעמק?"

יצויין, כי השר מודעי אינו מוציא מכלל אפשרות שיחזור למשרד האוצר אחרי הרוטציה. לעומת זאת, חוגים ממשלתיים מוסרים, כי משה נסים „מתאהב" בתפקידו החדש ומתעמק בו.

ארנס ינסה לישב הויכוח סביב הלביא

מאת אריה ארד, סופר „דבר"

בחוגים ממשלתיים ישראליים נישקלת הצעה לשגר לוושינגטון בעיתוי מתאים את השר משה ארנס במאמץ ליישב את המחלוקת בנושא ה„לביא", לאחר שהודיע ומתברר כי צוות הפנטאגון עומד על התנגדותו לפרוייקט אפילו בהיקפים שהופחתו עובדתית.

השר ארנס, הנחשב לאחר מאבות ה„לביא" ולתומך הנימרץ ביותר בפרוייקט, ידוע בקשרים אישיים טובים מאוד עם ראשי הבית האמריקאי, במיוחד עם שר החוץ ג'ורג' שולץ. ארנס היה זה שהביא לפני שלוש שנים להכרעה נסיאותית חיובית ביחס לתמיכת ארה"ב בפיתוח המטוס.

דו"ח: סכנת קיצוץ בסיוע האמריקאי

מאת יוסי מלמן, סופרו המדיני של „דבר"

ישראל עלולה לעמוד תוך שנים אחדות בפני מצב שבו תתקשה לרכוש את הנשק והציוד הצבאי הדרוש לה.

דו"ח חדש שהתפרסם אמש על ידי המרכז ללימודים אסטראטגיים באוניברסיטת תל-אביב מתריע על הסכנות הכרוכות בחוק החדש שקיבל הקונגרס האמריקאי על שני בתיו.

התיקון, המוכר בשם „גראם-רדמן", על שם שני מנסחיו, יגרום לכך שהסיוע הכלכלי הצבאי ילך ויקוצץ בשנים הקרובות כתוצאה מקיצוצים בתקציב ממשלת ארה"ב.

את המחקר חיבר ד"ר שי פלדמן שהגיע למסקנה כי כבר ב-1987 צפוי קיצוץ של כ-10 אחוזים (כ-300 מיליון דולר) מן הסיוע האמריקאי, במקרה הטוב.

ירדן שחררה מניח מקרר התופת בי-ם

מאת דן אבידן, סופר „דבר"

שלטונות הביטחון הירדניים שחררו באחרונה מהכלא את המחבל הידוע מחמוד עאלול, שהיה אחראי להנחת מקרר התופת בככר ציון בירושלים.

עימו שוחרר מחבל נוסף, יחיא רבאח. עאלול הוא מפקד בכיר במנגנון הפיגועים של הפתח הידוע בשם מנגנון „הגיזרה המערבית" שבראשו עומד אבו ג'יהאד, ראש הזרוע הצבאית בפתח. מנגנון זה אחראי להפעלת חוליות מחבלים בשטחים ובישראל. יחיא רבאח מילא תפקידים הסברתיים ומבצעיים במנגנון זה. השניים נעצרו לפני יותר מחודש על ידי השלטונות הירדניים בעקבות הקרע שנוצר בין המלך חוסיין להנהגת אש"ף. עימם נכלאו כמה פעילים מבצעיים נוספים של אש"ף שהבולט שבהם הוא אבו עלי שאהין. מחבל זה התגורר בעבר ברצועת עזה וגורש לירדן, שם הוא עדיין נתון במעצר. אבו ג'יהאד תיווך אצל השלטונות הירדניים לצורך שחרורם של עאלול ורבאח.

פרוייקט ה„לביא" יימשך – החליטה הממשלה

מאת יוסי מלמן, סופרו המדיני של „דבר"

ראש הממשלה שמעון פרס הודיע לשרים כי יש החלטה להמשיך בפרוייקט ה„לביא".

הוא הדגיש בישיבת הממשלה אתמול כי „הממשלה כולה מחוייבת להחלטה זו". בכך הגיב על הפרסומים שהיו באחרונה בכלי התקשורת כאילו לוחצת ממשלת ארה"ב על ישראל להפסיק את הפרוייקט וכאילו הורתה וואשינגטון לחברות אמריקאיות להפסיק התקשרויות חוזיות חדשות בקשר לפרוייקט.

שופט מזהיר מהסתאבות הדמוקרטיה

(עז). – אזהרה חמורה על סכנות האורבות לדמוקרטיה בישראל השמיע אתמול נשיא בית-המשפט העליון לשעבר, משה לנדוי, בנאום שנשא במכון ויצמן.

„הדמוקראטיה עלולה להסתאב, כפי שלמדנו מיוון העתיקה, ערש הדמוקרטיה, כאשר המנהיגות נכשלת בשאפתנות שאינה יודעת גבול, וציבור האזרחים הופך לאספסוף המודרך על ידי יצרים פרימיטיביים", אמר.

השופט לנדוי דיבר בטקס שבו הוענקו 95 תארי דוקטור ומוסמך של מידרשת פיינברג במכון ויצמן. כן הוענקו 14 פרסים לתלמידים מצטיינים, חלקם על שם בוגרי המכון שנפלו במערכות ישראל.

מחאה על עבודת דוקטוראט הטוענת שלא היו תאי גזים

דרישה משר התרבות של צרפת לשלול את התואר שניתן

(עו) עצומת מחאה לשגריר צרפת בישראל, על הענקת דוקטורט, לעבודה הטוענת כי תאי הגז לא היו קיימים, הוגשה אתמול על ידי עו"ד אבי אילון, יו"ר ארגון „הדור השני" בן חב"ב 5080 בנים ובנות לניצולי השואה, שאליו נלווים כמה מ„תאומי מנגלה".

בעצומה נאמר, בין היתר כי הענקת תואר זה מכתם אוניברסיטת ננט בצרפת היא אות קלון מתפיד לכל מערכת החינוך וההשכלה הגבוהה בצרפת, המחלל לא רק את זכרם של קורבנות מחנות ההשמדה, אלא גם את עוז רוחם של קורבנות הכוחות הצרפתית.

בעצומה נתבע השר להשכלה גבוהה בממשלת צרפת לשלול מיידית את התואר שניתן, להורות על סילוקם מכל תפקיד אקדמי של הפרופסורים שאישרו את העבודה, ולהתחיל בהליכים עם התביעה הכללית של צרפת להעמיד למשפט פלילי את הגרי רוק מחבר התיזה ואת ראשי אוניברסיטת ננט שאישרו אותה.

בוטרוס ראלי מועמד לבחירה לתפקיד מנכ"ל סוכנות אונסק"ו

ארה"ב תתמוך בו וכן מדינות יבשת אפריקה

שירות „דבר"

בוטרוס ראלי, שר־החוץ של מצרים, הוא מהניצבים בראש רשימת המועמדים לבחירה לתפקיד מנכ"ל אונסקו. כך דיווח בסוף השבוע שעבר „הראלד טריביון", בהסתמכו על מקורות דיפלומטיים מערביים.

לדברי אותם מקורות ביקש ראלי לאחרונה את תגובתן של ממשלות מערביות אחרות כדי לעמוד על מידת התמיכה הצפויה לו מצידן אם וכאשר יודיע על מועמדותו באורח פומבי.

בראש אונסק"ו עומד כיום אמאדו מ"בו מסנגל, כי שמזוהה עם מדיניותו האנטי־מערבית של הארגון הנחשב אחראי לאי הסדרים השורדים בו – שני גורמים שבעטיים עזבו את הארגון ארה"ב בסוף 1984 ובריטניה שנה לאחר מכן.

כשנשאל בוטרוס ראלי ביום ה' בנוגע לאפשרות שיציג את מועמדותו לתפקיד, סירב להגיב וציין רק כי למ'בו נותרו עוד 18 חודשים וכי טרם החליט בעניין.

בשנה שעברה נכשל ראלי בנסיונו להיבחר לתפקיד נציב האו"ם לנושא הפליטים, תפקיד שנמסר לשווייצרי ז'אן פייר הוקאה.

לדברי מקורות דיפלומטיים במצרים יהיה ראלי, ככל הנראה, מועמדה המועדף של ארה"ב שלא תוכל אמנם לתמוך בו בתוך הארגון, באתר שכאמור, פרשה ממנו לפני כשנתיים. עם זאת יש משקל רב לעובדה, שאם יתנהלו הבחירות לשביעות רצונה, היא עשויה לחדש את חברותה בארגון, לו העניקה בעבר 25 אחוזים מתקציבו.

התפקיד שמילא ראלי בטיפוח קשריה של מצרים עם מדינות אפריקה עשוי לסייע לו להיבחר לתפקיד. הוא ייצג בשעתו את ארצו בוועידות השונות של הארגון לאחדות אפריקה וטיפח קשרים אישיים עם רבים ממנהיגי היבשת השחורה. קשרים אלה עשויים להקל על מלאכתו להסיר את התנגדותם של מנהיגים אפריקאיים להחלפת ראש הארגון הנוכחי, האפריקאי הראשון בתפקיד זה.

יותר מעשרה נהרגו במהומות סוף השבוע בדרום אפריקה

גנדי קרא להטיל סנקציות על ממשלת פרטוריה

יוהנסבורג (עיר).- מספרם הרשמי של הרוגי המהומות שהתחוללו בסוף השבוע בערי השחורים של דרום־אפריקה עלה אתמול ל־16, לאחר שהמשטרה הודיעה כי מצאה את גופותיהם של 8 הרוגים נוספים על אלה שעליהם דווח בשבת.

הם נהרגו, כפי הנראה, בקרבות בין קיצונים, הדורשים את ביטולו המוחלט של ה„אפרטהייד" לבין שחורים מתונים, המואשמים על ידיהם בשיתוף־פעולה עם השלטונות הלבנים.

חמישה מבין שמונת ההרוגים האחרונים נמצאו בקוואמאשו, שכונת שחורים ליד דרבן, שנפגעה קשות בהתנגשויות דמים בין שחורים לבין עצמם. אחר הוכה ונשרף למוות בקוואנובולה במזרח חבל הכף, שני הנותרים נשרפו למוות בסואטו, עיר השחורים הסמוכה ליוהנסבורג, ובגיאנגה, בקירבת קייפטאון.

המשטרה נקטה בשבת אמצעי בטחון קפדניים בעיירת הלבנים הקטנה אליסראס, כדי להגן על השר לואיס לה גראנג' מפני קיצונים ימניים, הדוחים את התיקונים המתונים שהממשלה מנהיגה בשלטון האפרטהייד.

יותר מ־30 בני אדם נהרגו בשבוע שעבר בהתלקחויות דומות במחנה הפליטים שליד קייפטאון, ולמעלה מ־1500 בני אדם נהרגו בכל ההתנגשויות האלימות בדרום־אפריקה ב־27 החודשים האחרונים.

גאנדי תובע נקיטת סאנקציות

ראש ממשלת הודו, ראג'יב גאנדי, המכהן כיו"ר ארגון המדינות הבלתי מזדהות, בו חברות 101 מדינות, קרא אתמול להטלת סנקציות על דרום אפריקה, כאמצעי אחרון למנוע מרחץ דמים באיזור כולו.

גאנדי נשא את דבריו בחגיגות שנערכו אתמול בניו־דלהי לרגל „יום אפריקה". לדבריו, מוסיפה דרום־אפריקה „לגלות בוז לכל צורה של התנהגות אנושית ושכל ישר", ו„תיקוניה הקוסמטיים האחרונים" אינם מתקבלים על הדעת.

פיצוץ משרדי „אייר פראנס" בליסבון בידיעת הצרפתים

במסגרת עיסקה שבמהלכה נמנע פיגוע בבית כנסת בפאריס

מאת דליה שחק, סופרת „דבר" בבריטניה

לונדון (מיוחד ל„דבר"). – באוקטובר שעבר ניסתה הקבוצה האנטישמית „קריאת ישו המשיח", הנתמכת על־ידי לוב, לפוצץ בית כנסת ברחוב קופרניק בפאריס, אך התוכנית לא יצאה אל הפועל כי שלושה אנשים – מצרי ושני שכירים פורטוגזים – נתפסו על ידי סוכני בטחון צרפתיים. הם הובילו את החוקרים אל חסאן – מפקד הפעולה.

הצרפתים הבטיחו לשחרר את חסאן אם יסכים לעבוד עבורם. חסאן אמר כי כשלון הפיצוץ בפאריס יגרום לאיבוד אמינותו בעיני הלובים, ולכן הציע לפוצץ מטרה צרפתית. המנהל הכללי של שירותי הבטחון החוץ הצרפתיים הסכים לכך, בתנאי שלא ייפגעו אנשים. אי לכך פוצצו ב־11 באפריל משרדי „אייר פראנס" בליסבון. ההצלחה הביאה להבטחה לובית לתת לקבוצה 45 אלף ליש"ט על־ידי משרד העם הלובי בבאגדד עבור פעולות טרור בספרד ופורטוגל.

בינתיים נעצר חסאן בספרד, והשבוע בודק שופט מיוחד האשמה לפיה תכנן הנספח המסחרי הלובי התקפות על מטרות יהודיות ואמריקאיות בספרד.

ועדת משנה לתכנון ולבניה – חולון

הודעה על פי סעיף 149 (1) לחוק התכנון והבניה תשכ"ה – 1965

תיק בנין 2108

נתנה בזה הודעה, שהוגשה לועדה בקשה להיתר בניה על חלקה 218 בגוש 6021 רח' מוהליבר מס' 40 חולון, הכוללת הקלה של 6% בשטח הבניה ב־12 מ"ר לשתי קומות לשיפור תנאי התכנון והדיור.

החלקה הנ"ל נמצאת באיזור מגורים ב־1.

את התכנית אפשר לראות במשרדי הועדה בעירית חולון, רח' ויצמן בשעות קבלת קהל.

לכל מי שיש התנגדות יוכל להגישה לועדה תוך הבועד של 14 יום מהיום.

עו"ד חיים שרון
מ"מ ראש העיר
יו"ר ועדת משנה לתכנון ולבניה – חולון

דבר
DAVAR دافار
מאוחד עם [illegible]

העורכת: חנה זמר
משנה לעורך: דוד פדהצור
מנהל כללי: אהרן קראוס

המו"ל – „דבר" בע"מ
נדפס בדפוס „דבר" בע"מ
המערכת וההנהלה: תל־אביב, רח' שינקין 45, ת.ד. 199, מ.ט. 65233
טלפון 286141 (6 קווים)
מחלקת המודעות: טלפונים ישירים 298032, 281860
סניפים:
ת"א, בית „דבר" רח' שינקין 45 טלפון 286141, מיקוד 65233
ירושלים, המערכת: רח' המלך ג'ורג' 16 בית מאזה קומה ב'
טל. 222451, 222353, 241306/7
המינהלה: רח' הלל 16, טל. 232251
חיפה, רח' הנביאים 27 טלפונים 3־2־642111, ת.ד. 33104

„ספורט אייד" – בהלסינקי. 5000 נשים השתתפו במירוץ לאורך עשרה קילומטרים. המרוץ, שלא היה תחרותי, כלל נשים מגילים שונים. נאספו 10,000 מרק פיני לטובת הרעבים באפריקה. צילום: אי.פי.

צרפת שלחה מתווך לסוריה שיפעל לשחרור בני־הערובה

אווירה של אופטימיות מסויגת בפאריס לקראת שיחרור

ביירות (עו"ד, א.פ. ועו"צ). – צרפת שיגרה לדמשק את איש העסקים הסורי עומרן אדהאם, כדי שיחדש את מאמציו למען שחרור בני הערובה הצרפתים בלבנון, מסר אתמול העתון הלבנוני השמאלני „א־ספיר".

ביריעה מפאריז מסר העתון כי אדהאם, המתגורר בפאריס טס בשבת לסוריה, כדי לחדש את השליחות בה החל בחודש מארס. העיתון הוסיף, כי „אוירה של אופטימיות מסוייגת" שורה בפאריס, בעקבות ביקורה של משלחת איראנית בפאריז ושיחות טלפון שנערכו בין נשיא סוריה, חאפז אל אסאד, וראש ממשלת צרפת, ז'אק שיראק.

„א־ספיר" מסר אתמול מפי מקורות יודעי דבר בביירות, כי ארבעה בני ערובה צרפתיים בלבנון עשויים להשתחרר תוך יומיים וארבעה נוספים שבוע לאחר מכן.

אתמול מסר גם עיתון פרו לובי, „אל שיראע", כי צפוי שחרורם של שלושה חטופים אמריקאים בנוסף על אלו הצרפתיים.

שאלת בני הערובה שימשה נושא מרכזי בשיחות שקיימו בשבוע שעבר בפאריז שיראק וסגן ראש ממשלת אירן, עלי רזה מואיירי, הנציג האירני הבכיר ביותר שביקר בצרפת מאז מהפכת חומייני ב־1979.

קבוצת „ג'יהאד איסלמי" הפרו־איראנית בלבנון טענה לאחריות להטיפתם של ארבעה צרפתים במערב ביירות המוסלמית ב־18 החודשים האחרונים. ב־5 במארס טענה קבוצה זו כי הרגה אחד מהם, החוקר מישל סורא, אך גופתו לא נמצאה. שלושת האחרים הם העתונאי ז'אן פול קאופמן והדיפלומטים מארסל פונטיין ומארסל קארטון.

קבוצה איסלמית אחרת, „ארגון הצדק המהפכני", נטלה על עצמה את האחריות לחטיפת ארבעה אנשי צוות טלויזיה צרפתי ב־8 במארס.

צרפתי תשיעי, קאמיל סונטאג בן ה־84, נחטף בראשית החודש, אך אף לא אירגון אחד טען לפי שעה לאחריות למעשה זה.

<u>הסבר חדש לתקלה בכור בברה"מ</u>

פונקציונר פוליטי נתן הוראה להגביר תפוקת הכור בצ'רנוביל

כדי להרשים צירי הוועידה הקומוניסטית

מאת יוסף מיכלסקי, סופר „דבר"

התקלה בכור הגרעיני בצ'רנוביל נגרמה בשל החלטתו של פונקציונר פוליטי במחוז קייב להעלות את ההספק של הכור ב־30% ולהציגו כהישג בועידה הארצית של המפלגה הקומוניסטית של „ברית המועצות" שעמדה להתכנס סמוך למועד האסון – דעה זו שלא פורסמה עד כה העלה ד"ר דב צעירי, איש הפקולטה להנדסה גרעינית בטכניון.

המדען אמר את הדברים בהרצאה שנשא בפני חברי „רוטרי מוריה". ד"ר דב צעירי הוא יליד ברה"מ, שם עשה את הדוקטורט בהנדסה גרעינית. הוא מכיר טוב את הכורים הגרעיניים של ברה"מ ועבד באחד מהם.

בהרצאה הוא הציג בפני הנוכחים מאמרים בשפה הרוסית הכוללים סטטיסטיקה על המגמה להגדיל את תפוקת הכור הגרעיני בצ'רנוביל.

„בלעקבות של המדע, [illegible] זו יכולה להתקבל רק במדינה כמו ברה"מ שבה קיימת מערכת פוליטית־טכנולוגית משולבת עם פירמידה שיש בה שליטה מוחלטת של הצמרת ויחסים של מעביד ואדון מלמעלה כלפי מטה. את העובדה שממדי האסון נודעו באיחור אפילו בתוך ברה"מ הוא הסביר בחשש שיש לכל דרג במערכת לדווח לממונים עליו במהלך אסון.

ד"ר דב צעירי טען שלמרות האסון בצ'רנוביל רמת הבטיחות של הכורים הגרעיניים בברה"מ עולה על זו של ארה"ב, שם הם נתונים בידיים פרטיות, אבל נופלת מזו של הכורים בקנדה, צרפת, מערב גרמניה וארצות אירופה אחרות.

אתיופיה מרכזת כוחות גדולים באריתריאה

אדיס־אבבה, (עיצ). – כ־75,000 חיילים, 150 טנקים ותותחים רבים רוכזו לאחרונה על ידי צבא אתיופיה באזור קרן, בבירתו חבל אריתריאה – כך מסרו מקורות מוסמכים באדיס אבבה.

יועצים צבאיים סובייטים רמי־דרג שוהים גם הם בימים האחרונים בקרן, שהיא העיר הגדולה ביותר באריתריאה, והם נראו שם בלווית גנראלים של צבא אתיופיה.

חוגים יודעי־דבר באדיס־אבבה מסרו, כי צבא אתיופיה מתכונן עתה לפתוח במתקפתו הי"ט נגד לוחמי הגרילה הבדלנים באיזור זה.

אנו מודיעים בצער על פטירת יקירנו
נתן מילטאו ז"ל
ההלויה תתקיים ביום ג' 27.5.86 בשעה 15:00 בקיבוץ תל־יוסף
המשפחה

לחברנו ניסים חסון
אנו אתך באבלך על מות
אביך ז"ל
חבריך ב„עם עובד"

לשלום קדמון ובית החותרים
משתתפים באבלכם בהלקה
עליזה ז"ל
המועצה האזורית חוף הכרמל

קרן הגימלאות המרכזית של עובדי ההסתדרות בע"מ
משתתפת בצערה של נחמה פיגה
עובדת הקרן
במות האב
משה פיגר ז"ל
ומביעה תנחומים למשפחה
ההנהלה והעובדים

הפרקליטות השהתה טיפול נגד שני חברי כנסת ב־1980

מאת נתן רועי, סופר „דבר" לענייני משטרה

פרקליטות המדינה השהתה בשנת 1980 טיפול בחומר חקירה חסוי שהועבר אליה על ידי היחידה הארצית לחקירות הונאה, שחקרה חשדות נגד שני חברי כנסת (המכהנים גם היום) אישי ציבור בעלי השפעה מוניציפלית גדולה. תיקי החקירה הושלמו והם כללו ראיות לכאורה לעבירות שוחד.

העיתון „שורת הדין", שיוצא לאור בפקולטה למשפטים באוניברסיטת תל־אביב מדווח, כי התיקים הועברו מהמשטרה לפרקליטות המחוז ושם העלו אבק במשך שנה וחצי עד שנזכר פרקליט המחוז, כי בין היתר מדובר בחברים שלו ולכן איננו יכול לטפל בהם. התיקים הועברו לפרקליטות המדינה ושם שהו שנתיים נוספות. לבסוף הוחלט שלא להעמיד לדין את השניים. אחת הסיבות לכך: הזמן הרב שעבר.

העיתון מדווח עוד, כי היחידה הארצית בחקירות הונאה חקרה חשדות למעשים פליליים נגד השר יצחק מודעי אך האשמות שהטיל חבר הכנסת מסעם „המערך" ברפרו חקירה של היחידה הארצית לחקירות הונאה שהיתה בראשיתה. „על סמך חומר זה" קובע העיתון „לא היה ליועץ המשפטי לממשלה אלא לזכות את מודעי ציבורית שלמזלו לא נדרש לאפשרות המביכה הכרוכה בציפיה לזיכוי משפטי".

חברת החשמל לישראל בע"מ
מכרזים
החברה מזמינה בזה הצעות לבצוע עבודות כדלקמן:
1. 175/130/86 – אספקה והתקנת מערכת מזוג אויר ואוורור בבנין הפיקוד בתחנת מיתוג „צפית" ליד צומת ראם.
2. 176/213/86 – עבודות גינון והשקיה בסוללת אפר צפונית בתחנת הכח „מאור־דוד" בחדרה.
3. 177/203/86 – תקון והחלפה של אלמנטים מאזבסט ומרזבים מפח במבנים שונים בתחנת הכח „מאור דוד", חדרה.
פרטים וספסי המכרזים אפשר לקבל תמורת תשלום של ־.92 ש"ח (כולל מע"מ) עבור כל מכרז ומכרז במשרדי אגף הבצוע, רחוב החשמל 16, תל־אביב (קומה 11 טלפון 614343/691) בין השעות 09:00 – 12.00 עד יום שישי 30/5/86.
רשאים להשתתף במכרזים הנ"ל רק „קבלנים רשומים"
על ההצעות להגיע למשרדנו בת"א עד יום רביעי 11.6.86 שעה 12:00.
אין החברה מתחייבת לקבל את ההצעות הזולות ביותר או כל הצעות שהן.

ארה"ב וישראל מנעו מינוי מזרח גרמני

מאת סופר „דבר" בארה"ב

וושינגטון (מיוחד ל„דבר").- ארה"ב הצטרפה לישראל בהתנגדותה למינוי פקיד מזרח־גרמני להנהגת ועדת האומות המאוחדות לזכויות האדם, שכן זה חשוד בחברותו במפלגה הנאצית בתקופת מלחמת העולם השניה.

כך דיווח אתמול ה„ניו יורק טיימס".

ישראל התנגדה למינויו של הרמן קלנר בטענה, כי הוא הצטרף למפלגה הנאצית באפריל 1944, בהיותו בן 18, לאחר שהיה קודם לכן חבר בתנועת הנוער „היטלר יוגנד".

קלנר סירב להתבטא בקשר לעברו הנאצי.

במכתב ששיגר למרכז על־שם שמעון ויזנטל בלוס אנג'לס, כתב המשנה למזכיר המדינה לארגונים בין לאומיים ב־16 במאי: „אני שותף לזעמכם על מינוי זה לא מכבר של הדיפלומט המזרח־גרמני הרמן קלנר כסגן נשיא ועדת האו"ם לזכויות האדם. עלינו לעשות ככל יכולתנו כדי לוודא שמצבים כאלה לא יתרחשו עוד בעתיד. מחלקת המדינה מעורבת עתה במאמצים מדיניים המיועדים למנוע את מינויו של קלנר למשרת יו"ר הוועדה בשנת 1987. אתם יכולים להיות בטוחים במורת רוחו הרבה מן המינוי ובמחויבות הממשל להתנגד לכך."

הסרת הגבלות מברה"מ תמורת הגירה

מאת סופר „דבר" בארה"ב

וושינגטון, (מיוחד ל„דבר"). – הוועידה הלאומית של ארה"ב לנושא יהדות ברה"מ הציעה „הסרה בשלבים" של הגבלות הסחר שהוטלו על ברה"מ אם תיאות מוסקווה לאשר הגירת יהודים מתחומה.

אתמול דיווח „ניו יורק טיימס" כי תפנית זו בגישת הוועדה כלולה בטיוטה סופית של הצהרה, אשר הפיצה הוועדה בין הקבוצות החברות בה. ההצהרה תומכת בתיקון ג'קסון ואניק לחוקה משנת 1974, המכונה „חופש ההגירה" והקושר ויתורים אמריקאיים בתחום הסחר לנקיטת מדיניות הגירה ליברלית יותר מצד הסובייטים.

„כל עוד מוסיף השלטון הסובייטי לרדוף יהודים ואינו מאשר הגירה אנו מתנגדים לכל שינוי בחקיקה הנוגעת למסחר" נאמר בהצהרה. „בנסיבות המתאימות, מיתון מסויים של הגבלות הסחר האמריקאיות עשוי לבוא בחשבון. הדבר ייעשה צעד צעד כדי לקיים מצב שהיה קיים ב־1979". אותה שנה הורשו לעזוב כ־51 אלף יהודים, ומאז ירד מספר המורשים לצאת לכאלף בממוצע בשנה.

בשבועות האחרונים הציעו חברי קונגרס אחדים בעלי השפעה לדחות את תיקון ג'קסון ואניק כדי לעודד את הסובייטים להקל משהו ממצוקת היהודים בברה"מ. בביקורו האחרון בוושינגטון התנגד אנטולי (נתן) שצ'רנסקי לכל תיקון כזה בטרם יינקטו צעדים ממשיים מצד ברה"מ להגדלת מספר אישורי היציאה שהם מנפיקים.

מצריים מנסה למנוע הוצאות להורג בעיראק

30 פועלים מצריים נדונו למוות

קהיר (עיר). – שר־החוץ המצרי איסמט עבדול מאגיד אמר אתמול, כי הוא ימוס בקרוב לבגדאד כדי לנסות להציל את חייהם של כ־30 פועלים מצריים, אשר נידונו למיתה בעיראק באשמת זיוף דינרים.

עבדול מאגיד אמר לכתבים, לאחר פגישה עם הנשיא חוסני מובארק, כי משרדו מקיים מגעים דחופים עם פקידים עיראקיים במטרה לעכב את ההוצאות להורג.

מקורות במשרד־החוץ מסרו, כי ארבעה מצרים ניתלו בבגדאד בשל עבירות דומות בראשית חודש זה, ומצרים מבקשת עתה שעיראק תגרש את האחרים כדי להעמידם מחדש לדין בקהיר.

יצויין, כי מועצת הפיקוד המהפכני העיראקי החליטה לא מכבר, כי זיוף דרכונים ומיסמכים רשמיים אחרים לשם הפקת רווח כספי ייחשב כעבירה שעליה חל עונש מוות.

הטלוויזיה העיראקית הציגה לאחרונה קבוצת מצרים שהואשמו בזיוף מיסמכים רשמיים במטרה לשלוח הביתה יותר כסף מכפי שהם רשאים על־פי החוק.

מצרים, תומכת איתנה של עיראק במלחמתה עם איראן, וכמיליון מבניה עובדים בעיראק.

אמש בפסטיבל

נושאי המזוודות הפולנים

מאת חוה נובק

תיאטרון „נובי" פוזנן, פולין, בשיתוף עם „התיאטרון הקאמרי": „סופה של אירופה" מאת יאנוש וישניאבסקי, בבימויו ובעיצובו; מוסיקה ייז'י סטנובסקי; תנועה אמיל וולובסקי.

את טביעת אצבעותיו של יאנוש וישניאבסקי הכרנו בהצגת „מנקינים" של התיאטרון „וויליקי" שבעיצובה היתה לו יד. בהצגת „סופה של אירופה" יש לאיש התיאטרון המוכשר הזה, יד, רגל וראש – הוא המחבר, הבמאי והמעצב ההצגה שהוא מגדיר אותה „פארסה שחורה". המסר שלו הוא נבואה על חורבנה של אירופה, על תרבותה, על הציוויליזציה שלה, על קיומה בכלל. אם לפנינו פארסה הרי היא כזאת בשל התפתחותה האבסורדית של העשייה הבימתית, המסר הרעיוני שלה, התערובת של קרקס, באלט וקאברט שלה. ההצגה מזכירה לי מאוד את „מנקינים": מבחינת העיצוב: אותה קפסה שחוקה, בובות, איפור אקספרסיוניסטי כבד, תאורה שבאה מלמטה. אבל אם כוונתו של העוסק במלאכה היתה המצחיק שחייב להיות בפארסה, הרי אותי זה לא כל כך הצחיק. יש אמנם תרגום סימולטני, אך האוזניות יותר מפריעות מאשר עוזרות והטקסט הפולני לא נקלט באוזנינו.

יש פה אמנם עשייה תיאטרונית עשירה ומעניינת, אבל עם הבשורה יש לי בעיה: נראה לי כי יותר מוליכה אל חורבנה של אירופה יש לנו פה עניין עם כמיהה לאופקים של עולם חדש, אמריקה בעיקר, אך אם תרצו גם ארץ כנען. אולי זה מצחיק, אבל היו לי אסוציאציות עם דמויותיו של שלום עליכם החולמות על אמריקה או על ארץ ישראל (אגב, מרבית השמות הם בעלי צליל יהודי משום מה). ההומור השחור של וישניאבסקי עובר בעיקר בצורה החזותית של ההצגה. את התקוה שהוא רומז עליה בכתבו על ההצגה לא הרגשתי.

קונצרט

מוסיקה ישראלית ברמה גבוהה

מאת יהודה כהן

במוזיאון תל־אביב הוגש אמש בקונצרט קאמרי מוצלח ומרתק יצירות שחוברו בארה"ב על ידי שלושה מלחינים ישראלים צעירים שחזרו ארצה לאחר ששם סיימו את השתלמותם. בעבודותיהם מורגש כי לא חיפשו עוד [illegible]

אסתרית בלבן ניגנה „פנטזיה כלבנית" לפסנתר מאת יעקב לייף והשתתפה בנגינה מבריקה גם ביצירות מאת משה זורמן: יחד עם הבסונאי ז'וז' בן בשלושה פרקים מ„חלומות דוב הבצע"; ובשלישית פסנתר יחד עם הכנר רפאל מרקס והצ'לנית נעמי אנגר; ולבסוף – מעין מסמר הערב – עם הבס משה בקר ששר בקול בריטון רווי, תוך כדי משחק משעשע, „ארבעה שירי אבסורד" של זורמן.

[illegible] לפסנתר שהוגש בידי עמנואל קראסובסקי; וחמישה קטעים לחמישיית כלי נשיפה מתכת, יצירה בעלת תנופה רבה שהושמעה בידי נשפנים מן התזמורת הפילהרמונית. ללא יוצא מן הכלל היו ביצועי הערב על רמה אמנותית גבוהה.

מזג האוויר ביעדי הטיסה החשובים של סוויסאיר

אוסלו	15–5	מעונן
אמסטרדם	17–7	מעונן
בואנוס איירס	17–13	מעונן
הלסינקי	18–8	גשום
הונג קונג	30–24	בהיר
וינה	26–16	בהיר
ז'נבה	21–15	בהיר
טוקיו	25–18	בהיר
יוהנסבורג	21–7	בהיר
לונדון	18–11	מעונן
ליסבון	28–13	בהיר
מאדריד	30–14	בהיר
ניו יורק	24–16	בהיר
פאריס	21–9	בהיר
פרנקפורט	18–4	מעונן
ציריך	20–10	מעונן
שטוקהולם	32–25	גשום
שיקאגו	21–10	גשום

swissair

הודעה
עפ"י סעיף 26 של פקודת החברות (נוסח משולב) 1983
ח.פ. 51־027059־8

נמסרת בזה הודעה על ידי חברת „מגוע" ת"א־יש, הנדסה כללית ותכנון בע"מ, כי החברה החליטה על ידי החלטה מיוחדת לשנות:

א. את שם החברה ל־„מגוע" תעשיות מתכת בע"מ.

ב. לתקן סעיף 2 (א) של מטרות החברה על ידי מחיקתו ובמקומו יבוא: „לעסוק בייצור ועיבוד מתכתי ושבבי של מכונות, חלקי מכונות ואביזרים של ציוד מכני לכל הסוגים".

משה שרקנסקי
מנהל.

הועדה המקומית לתכנון ולבניה של נהריה

הודעה על פי סעיף 149 (2), (1) לחוק התכנון והבנייה תשכ"ה

ניתנת בזה הודעה בהתאם לסעיף 149 (2), (1) לחוק התכנון והבנייה הנ"ל, כי הוגשה בקשה לועדה המקומית לתכנון ולבנייה של נהריה, למתן הקלה בקו־בנין (היינו תוספת מגורים למבנה הקיים בקו בנין מזרחי של 4.5 מ' במקום 5.0 מ' המותרים) שעל חלקה 60 בגוש 18169 רחוב המייסדים 23 נהריה.

את התכנית אפשר לראות במשרדי הועדה המקומית, בעירית נהריה. לכל מי שיש התנגדות, יוכל להגישה תוך 15 יום מיום פרסום הודעה זו.

ת. לבב
יו"ר הועדה (משנה) המקומית לתכנון ולבנייה נהריה

חוק התכנון והבניה, תשכ"ה – 1965
מרחב תכנון מקומי, חיפה
הודעה בדבר הפקדת שינוי תכנית מתאר מקומית

נמסרת בזה הודעה, בהתאם לסעיף 89 לחוק התכנון והבניה, תשכ"ה – 1965, כי במשרדי הועדה המחוזית לתכנון ולבניה, מחוז חיפה, הופקד, ביחד עם התשריט המצורף אליה, שינוי תכנית מתאר מקומית הנקרא:

„תכנית חפ/1195 ב' – חלוקה חדשה בחלקות 47־41, 50 בגוש 10804, רח' בית לחם".

המהווה שינוי לתכניות הבאות:

חפ/229 – תכנית מתאר של העיר חיפה.

חפ/1195 – הר הכרמל, ארמות כיאט.

חפ/1195 א' – בינוי מגורים בכרמל צרפתי ארמות כיאט.

שינוי התכנית משפיע על התכנית המופקדת חפ/1400 – מתאר מקומית למרחב התכנון של הועדה המקומית לתכנון ולבניה, העיר חיפה.

השטחים הכלולים בשינוי התכנית: גוש 10804, חלקות 47־41, 50, 51 חלק מחלקה 83.

שינוי התכנית חל על שטח בין רח' סטיוק וייס ורח' בית לחם בכרמל הצרפתי.

עיקרי הוראות התכנית:

א. איחוד וחלוקה מחדש בהסכמת הבעלים.

ב. שינוי יעוד מאזור מגורים לשטח פרטי פתוח.

ג. קביעת הוראות בניה.

כל מעוניין בשינוי התכנית רשאי לעיין בו, ללא תשלום, בימים ובשעות שהמשרדים האמורים פתוחים לקהל.

כל מעוניין בקרקע, בבנין או בכל פרט תכנוני אחר, הרואה עצמו נפגע משינוי התכנית וכן כל הזכאי לכך על פי סעיף 100 לחוק, רשאי להגיש התנגדות לשינוי התכנית במשרדי הועדה המקומית לתכנון ולבניה, חיפה, תוך חודשיים מיום פרסומה של הודעה זו ברשומות.

משה גלזנר
יושב ראש הועדה המחוזית לתכנון ולבניה, מחוז חיפה

חוק התכנון והבניה, תשכ"ה – 1965
מרחב תכנון מקומי, חיפה
הודעה בדבר הפקדת שינוי תכנית מתאר מקומית

נמסרת בזה הודעה, בהתאם לסעיף 89 לחוק התכנון והבניה, תשכ"ה – 1965, כי במשרדי הועדה המחוזית לתכנון ולבניה, מחוז חיפה, ובמשרדי הועדה המקומית לתכנון ולבניה, חיפה, הופקד, ביחד עם התשריט המצורף אליו, שינוי תכנית מתאר מקומית הנקרא:

„תכנית מס' חפ/1821 – בינוי בפינת רחובות המגינים – מאיר רוטנברג בגוש 10832", המהווה שינוי לתכניות הבאות:

חפ/229 – תכנית מתאר של העיר חיפה.

חפ/1070 – כנסית יוסף הקדוש.

חפ/981 – המושבה הגרמנית הצפונית.

חפ/1669 – הרחבת רחוב מאיר רוטנברג.

שינוי התכנית משפיע על תכנית חפ/1400 – תכנית מתאר מקומית למרחב התכנון של הועדה המקומית לתכנון ולבניה, העיר חיפה.

השטחים הכלולים בשינוי התכנית: גוש 10832 חלקות 103, 104 ג' חלקי חלקות 91, 91 ד'.

עיקרי הוראות התכנית:

א. שינוי יעוד לאזור מגורים ועסקים מיוחד.

ב. קביעת הוראות בניה ועיצוב ארכיטקטוני.

כל מעוניין בשינוי התכנית רשאי לעיין בו, ללא תשלום, בימים ובשעות שהמשרדים האמורים פתוחים לקהל.

כל מעוניין בקרקע, בבנין או בכל פרט תכנוני אחר, הרואה עצמו נפגע משינוי התכנית וכן כל הזכאי לכך על פי סעיף 100 לחוק, רשאי להגיש התנגדות לשינוי התכנית במשרדי הועדה המקומית לתכנון ולבניה, חיפה, תוך חודשיים מיום פרסומה של הודעה זו ברשומות.

משה גלזנר
יושב ראש הועדה המחוזית לתכנון ולבניה, מחוז חיפה

חוק התכנון והבניה התשכ"ה – 1965
מרחב תכנון מקומי לודים
הודעה בדבר אישור תכנית מפורטת

נמסרת בזה הודעה, בהתאם לסעיף 117 לחוק התכנון והבניה, תשכ"ה – 1965, כי הועדה המחוזית לתכנון ולבניה, מחוז המרכז, אישרה תכנית מפורטת הנקראת: „תכנית מפורטת מס' גז/171".

ואלה הם השטחים הכלולים בתכנית: גוש 5633 חלק מחלקה 4 מושב שילה.

עיקרי הוראות התכנית: יעוד קרקע להקמת תחנת תידלוק עם כל השרותים.

הודעה על הפקדתה יחד עם התשריט המצורף אליה, פורסמה בילקוט הפרסומים מס' 3227 התשמ"ה, עמ' 2912 ובעתון בוקר דבר ביום 19.6.85 ובעתון ערב הרשות ביום 20.6.85 בשפה העברית ובעתון בוקר נוסף ביום 20.6.85 בשפה העברית.

התכנית האמורה בצורה שבה אישרה אותה הועדה המחוזית, ביחד עם התשריט המצורף אליה, הופקדה במשרדי הועדה המחוזית האמורה וכן במשרדי הועדה המקומית לתכנון ולבניה וכל המעוניין רשאי לעיין בה, ללא תשלום, בימים ובשעות שהמשרדים האמורים פתוחים לקהל.

ד. שיש
יו"ר הועדה המחוזית לתכנון ולבניה, מחוז המרכז

„אסור שהעולם ישכח אי־פעם את הזוועה" אמרה תאצ'ר ומחתה דמעה ב„יד ושם"

ביקורה באתר העמיק הבנתה בצורך של ישראל לא רק בשלום אלא גם בביטחון; שבחים בפי הרצוג על עמידתה נגד הטרור: „כל האומה מאחוריך"

עם הנשיא הרצוג: „תודה" בעברית (צילום: רחמים ישראלי)

תאצ'ר בצאתה ממוזיאון „יד ושם" (צילום: י.פ.פ.א)

מאת יעל אדמוני, מרבה צימוקי
ויקיר צור, כתבי „דבר"
בירושלים, וסוכנויות ידיעות

„אינני בטוחה שהדור הצעיר יודע היום נגד מה נלחמנו אז. רצח ששת המיליונים הוא הדבר הנורא ביותר שידעה האנושות מעודה. לא שיערתי כי היו בתי מטבחיים בהם נטבחו אנשים בקצב של 120 אלף ביום. לוא נמשכה המלחמה שנה נוספת, היו נטבחים 11 מיליון יהודים. לולא היינו מביסים את היטלר, לא היינו נמצאים כאן היום" – אמרה אתמול ראש ממשלת בריטניה, מרגרט תאצ'ר, כשהיא מוחה דמעה בצאתה מאהל יזכור ב„יד ושם" לאחר סיורה באתר.

תאצ'ר, בשמלה שחורה עם הדפסים לבנים, כובע שחור ומפטות, כרעה על ברכיה לאות כבוד ואבל לאחר שהניחה זר באוהל יזכור. „לא הייתי מודעת כל כך למימדים האיומים של השואה", אמרה. בספר האורחים כתבה כי אסור שהעולם ישכח אי פעם את הזוועה.

בדברה על רשמיה מן הביקור במוזיאון „יד ושם" סיפרה תאצ'ר כי התרגשה ביותר מצילום של חייל נאצי היורה באשה הנושאת ילד. „יש שם תמונות רבות אחרות שאי־אפשר לתאר אם לא רואים אותן", אמרה.

פגישה עם קולק

לביקורה המרגש ב„יד ושם" קדמה ארוחת בוקר שסעדה תאצ'ר בחברתו של ראש עיריית ירושלים טדי קולק שהעניק לה את ספרה של ברברה טוכמן „התנך והחרב".

אחרי כן סרה תאצ'ר לבית הקברות הבריטי שבהר הצופים והניחה זר פרחים לזכר חללי מלחמת העולם הראשונה הטמונים במקום.

עשרות תלמידים נלהבים מנופפים בידיהם בדגלוני בריטניה קיבלו במחיאות כפים ובתשואות את בואה של תאצ'ר לביקור במכללת „אורט" בגבעת רם. למראה קבלת הפנים הלבבית סטתה תאצ'ר מהפמליה שליוותה אותה, ניגשה לנערים ולנערות לחצה את ידי רבים מהם ובירכה אותם ב„שלום". את אחת הנערות נישקה על לחייה. ניכר היה על פניה שהיא נרגשת מאוד.

מסמך של הנרי ה־8

הסיור בקמפוס האוניברסיטה בגבעת רם החל בביקור בבית הספרים הלאומי בגבעת רם מקום שם הוצגו בפני תאצ'ר כתבי יד עתיקים ביניהם מסמך בחתימתו של המלך הנרי ה־8 ובכתב ידו של אלברט איינשטיין. את פניה של תאצ'ר קיבלו נשיא האוניברסיטה [illegible], הרקטור פרופסור אמנון פז, ומנהל בית הספרים הלאומי פרופסור מלאכי בית־אריה.

את הדרך מבית הספרים הלאומי למכללת „אורט" עברה הפמליה ברגל כשמשני צידי המסלול המון נערים ונערות מריעים. בפתח המכללה המתינו כבר שר החינוך יצחק נבון וראשי אורט בארץ ובעולם. באחת ממעבדות האלקטרוניקה הוצגה בפני תאצ'ר מערכת אלקטרונית נסיונית להצבעה בכנסת.

בדברי ברכה קצרים הודתה תאצ'ר על קבלת הפנים הנפלאה והביעה את התרשמותה מן המראה הארכיטקטוני של בית הספר ויותר מכל מהאיכות של תלמידיו. „שמחתי לשמוע", אמרה, „שעיקר הדגש הוא על לימוד ערכים ומשמעות מכיוון שהם הבסיס האמיתי לדמוקרטיה".

הרצוג: עמידה אמיצה

נשיא המדינה חיים הרצוג שיבח אתמול את עמידתה האמיצה של תאצ'ר נגד הטרור הבין־לאומי. „זה בודאי יישמע לא רגיל, אבל בנושא זה כל האומה עומדת מאחוריך". הרצוג אמר דברים אלה בעת סעודת צהרים שערך לכבודה. בארוחה, שנערכה בטרקלין בית הנשיא, השתתפו גם ראש הממשלה, ממלא מקומו, שרי הביטחון והאוצר, עורכי עיתונים, שגרירי בריטניה וישראל וכמה מעשירי הקהילה היהודית בבריטניה.

תאצ'ר פתחה את דברי ברכתה במלה „תודה" בעברית. לדבריה היא נרגשת מקבלת הפנים הלבבית לה היא זוכה בכל מקום. היא סיפרה שביקורה ב„יד ושם" הגביר את הבנתה בצורך של ישראל לא רק בשלום אלא גם בביטחון.

בוועדת העורכים

תאצ'ר הביעה אתמול בצהרים את התרשמותה העמוקה מקבלת הפנים החמה והנלהבת, שבה נתקבלה על ידי העם בישראל, בפגישה עם חברי ועדת העורכים של העיתונים היומיים במלון „המלך דוד".

האורחת הטעימה, כי חשה בכך, כאשר לחצה ידי תושבים, שבאו לקבל את פניה בשמחה, וכאשר הונף הדגל הבריטי.

לאחר מכן השיבה תאצ'ר לשאלות העורכים על בעיות מדיניות, ובכלל זה בעיות השלום באיזור.

ארי רט, יו"ר נשיאות ועדת העורכים והעורך הראשי של „ג'רוסלם פוסט", קידם את פניה בברכה. הוא סקר את תולדות ועדת העורכים, שקמה כ„ועדת תגובה" בתקופת המנדט הבריטי, ובתקופת המדינה הפכה לפורום, שבו כל ראש ממשלה יכול להופיע, בלי לחשוש כהדלפות.

בבית הקברות הצבאי הבריטי על הר הצופים: „לעשות הכל כדי למנוע זאת" (צילום: י.פ.פ.א)

תאצ'ר תמשיך לפעול לשחרור אידה נודל

מאת סופרת „דבר"

„היתה בינינו פגישה חמה ולבבית", סיפרתי לה את כל הסיפור של אידה והרגשתי שהיא עוקבת איתנו את כל ההבל שאידה עברה ושהיא מודעת גם עם מאבקה של אידה ותמשיך לפעול במרץ למען שיחרורה", כך תיארה אילנה פרידמן, אחותה של אסירת ציון אידה נודל, את הפגישה בינה לבין ראש ממשלת בריטניה מרגרט תאצ'ר, שנערכה אתמול במלון „המלך דוד".

הקשר הראשון בין אילנה פרידמן ובין מרגרט תאצ'ר נוצר עוד ב־1979 ומאז היו ביניהן חילופי מכתבים. כאשר נודע לאילנה כי תאצ'ר עומדת לבקר בארץ, ביקשה להיפגש עימה באורח אישי ובקשתה התקבלה. „מן הרגע הראשון היתה בינינו כימיה. היא היתה מאד נרגשת. הודיתי לה על המאמצים שהיא וממשלתה עושים למען יהודי ברה"מ והיא אמרה לי למסור לאידה שהיא תמשיך להילחם למען שחרורה. יצאתי מן השיחה בהרגשה שיש לנו עוד ידידה טובה ואמיתית". אילנה פרידמן מסרה לתאצ'ר תמונה של אידה נודל שצולמה באחרונה והמעידה על השינוי העבר עליה. תאצ'ר אמרה כי בשיחותיה עם גורבצ'וב היא הבהירה לו שרק שינוי ביחס ליהודים בברה"מ יביא לשינוי ביחס העולם כלפי ברה"מ עצמה.

תאצ'ר בפגישתה עם אילנה פרידמן, אחותה של אסירת ציון אידה נודל (צילום: רחמים ישראלי)

שלו ושלה

בעוד מרגרט תאצ'ר עסוקה בפגישות ואירועים רשמיים, ניצל בעלה, דניס, את הזמן וביקר על פי בקשתו במפעל „אסם", בלווית הנספח המסחרי הבריטי ומנכ"ל „אסם", אשר לוי (מימין). המפעל מייצא לבריטניה מרקים, לחמית וחטיפים ובשנה שעברה הסתכם הייצוא לבריטניה ב־2.5 מיליון ליש"ט.

הנבחר

סאלי, אלמנתו של ריצ'ארד ברטון, בחרה במלווין בראג לכתוב את הביוגרפיה של בעלה המנוח, המבוססת על יומניו אשר נשארו בידיה. הוא יתחיל בעבודה בסתיו. 25 שנה כתב ברטון זכרונות והרהורים. באחד הקטעים הוא מספר כי פרנק סינטרה השאיל לו הליכ מיילר מסוס סילון פרטי שלו. כאשר נהתו אמרה ליז כי היא רוצה מטוס דומה. ברטון קנה לה.

למען ילדים

בטקס חגיגי במשכן הנשיא תפתח היום אורה הרצוג, רעיית הנשיא, את שבוע הילד, שיצוין הפעם בסימן שנת השלום הבין־לאומית שהוכרזה על־ידי עצרת האו"ם. בין האירועים: ביקורי נשות שגרירים בבתי ספר כדי לספר על ארצותיהן; תערוכה של עבודות ילדים על נושא הדמוקרטיה והשלום; מירוץ למען ילדי אפריקה; פרסים לילדים מצטיינים בעזרה לזולת ועוד.

הפרק החסר

מחר יתאספו במוזיאון תל־אביב חבריו ומעריציו של חיימקה לבקוב, איש יבנאל, שנחשב אחד ה„פולקלוריסטים" הגדולים של ישראל, בעקבות הוצאתו לאור של ספרו. מן הספר, אגב, נעדר פרק על ביקורו הפרטי של

לבקוב אצל המורדים הכורדים. בתמונה למעלה נראה חיימקה לבקוב (משמאל) עם המולה מוסטפה בראזני, מנהיג המרד הכורדי (ימין).

נתן רועי

חגיגה ממוסדת

בפעם הראשונה מזה שנים תחגוג הערב תל־אביב את ל"ג בעומר באופן ממוסד. מאחורי הרעיון והיוזמה עומד סגן ראש העיר וראש אגף התרבות שלה, נתן וולך. הערב יתחיל ב־8 בספורטק עם חגיגת מחולות והקהל יוכל להצטרף בריקודים בהדרכתו של מיכאל ברזילי. באמפיתיאטרון ואהל תתקיים, שעתיים מאוחר יותר, חגיגת זמר בניצוחו של אפי נצר ובה ישלו חלק דורית ראובני, הגן יובל ולהקת „שלום 2 תל־אביב". נתן וולך פנה גם לאבי הפצועים, שמחה הולצברג, והזמין פצועי ונכי צה"ל להשתתף בחגיגה באמפיתיאטרון.

רחוק מהעין

שגריר צרפת בטוניסיה, העתונאי לשעבר אריק רולו, „החוזר להתייעצויות" בפאריס דווקא בעת ביקורו של ראש ממשלת צרפת, ז'אק שיראק בטוניס. שיראק פשוט הודיע כי „אין הוא מוכן לראות בסביבה" את רולו, איש אמונו של הנשיא מיטראן. נראה כי רולו, שנתקל באיבת שלטונות טוניס, יסיים בקרוב את תפקידו שם.

גדעון קרן, פאריס

מרגרט תאצ'ר העידה אתמול על עצמה כי ביקורה ב„יד ושם" פעמיים לפני היותה ראש ממשלה, ועכשיו בפעם השלישית – כך סיפרה בסעודת צהרים בבית הנשיא – הרגישה עוד הרבה יותר מאשר בפעמים הקודמות לא רק את הצעע ממה שקרה אלא גם את הצורך בבטחון בישראל. אולי זה עול האחריות שהגביר את מודעותה למשמעות „יד ושם", אמרה. היו אלה דברי תשובתה לברכת הנשיא שדיבר, בחוכמה ובטאקט, על הקשרים ההסטוריים שבין שני העמים ובמיוחד על הצהרת בלפור וחשיבות היהודים בצבא הבריטי ברחבי העולם בשתי המלחמות במאה הזאת. בתמונה: ראש ממשלת בריטניה עם עורכת „דבר" חנה זמר בסעודת הצהריים אתמול (צילם: רחמים ישראלי).

יד טבנקין
יום עיון
„מאורעות תרצ"ו – 1936"
המרכז לתולדות כוח המגן „ההגנה"
יתקיים
מחר, יום ג', 27.5.86, ל"ג בעמר בשעה 20.00 – 16.00 בבית אליהו – בית ההגנה שד' רוטשילד 23 תל־אביב.
בהשתתפות: ארנון יובל, צבי אלפלג, ד"ר אלחנן אורן, ד"ר מאיר פעיל, זאב צור.
מנחה: גרשון ריבלין.
הציבור מוזמן.

הודעה
על פרסום תשקיף של
דוכיפת – קרן נאמנות

ניתנת בזה הודעה בהתאם לסעיף 23 (ג) של החוק לניירות־ערך תשכ"ח־1968, כי ביום 26.5.86 פורסם תשקיף בדבר הצעה לציבור של מספר בלתי מוגבל של יחידות בנות 0.001 שקל חדש כל יחידה, בתעודות השתתפות רשומות על־שם בנות 100 יחידות או כפולה של 100 יחידות כדלקמן:

החל מ־27.5.86 משעה 8.30 עד 31.3.87 בשעה 9.45 מוצעות היחידות תמורת תשלום מחירן היסודי כפי שייקבע, בתוספת שעור הוספה של 1.50% או פחות.

מדיניות ההשקעות של הקרן

מנהל הקרן רשאי להשקיע את כספי הקרן מזמן לזמן לפי שיקול דעתו בניירות־ערך מסוגים שונים ואינו קובע שעורים מוגדרים מראש להתפלגות ההשקעות וזאת מתוך מגמה לאפשר לו ניצול תנודות המחירים בשוק בעת ביצוע ההשקעות.

עותק מתשקיף זה והעתק מהיתר הרשות לניירות־ערך לפרסומו הוגשו לרשם החברות.
עותקים מתשקיף זה ניתן להשיג בכל סניפי בנק אמריקאי ישראלי בע"מ ואצל חברי הבורסה לניירות־ערך בתל־אביב.

בקשות להזמנת יחידות ניתן להגיש במקומות האמורים לעיל.
הודעה זו אינה מהווה הצעה לרכישת יחידות הקרן הנ"ל.

מנהל הקרן: להק – ניהול קרנות נאמנות של אמריקאי ישראלי בע"מ
הנאמן: חברה לנאמנות של בנק דיסקונט לישראל בע"מ

להק־ניהול קרנות נאמנות
של אמריקאי ישראלי בע"מ

עיריית חיפה

אגף אספקאות – מחי רכש
מכרז מס' 22/86 למכירת כלי רכב משומשים

עירית חיפה מציעה בזה למכירה כלי רכב משומשים בהתאם לרשימה המצ"ב:

מס' סד'	סוג הרכב	נפח מנוע	מס' פנימי	מס' רישוי	שנת ייצור
1.	מנדר פיג'ו 404	1490	267	777־536	1974
2.	מנדר פיג'ו 404	1490	252	852־204	1977
3.	משאית דודג'	K־700	68	94־749	1970
4.	טנדר דודג'	1490	205	856־582	1979
5.	סוסיתא פרטי סטיישן	1296	264	781־386	1974
6.	סיטקה פרטית	1442	261	802־443	1978
7.	סיטקה פרטית	1100	215	813־705	1979

את תנאי המכרז, כתב התחייבות טופס הצעת מחירים, ניתן לקבל בימים א'־ו' בין השעות 12.00־08.00 במשרדי מחלקת רכש, רח' יוסף לוי 24, מפרץ חיפה, טל' 725756־9.
את כלי הרכב אפשר לראות בחצר אגף אספקאות, רח' יוסף לוי 24, מפרץ חיפה, יש לפנות למחסן אינונטר, טל' 725756־9 בין השעות 13.00־08.00.
המציע רשאי להגיש הצעה עבור כל כלי הרכב בציון המחיר עבור כל רכב בנפרד, או הצעה חלקית (כבכנית אחת או יותר) והעיריה שומרת לעצמה הזכות לפצל המכירה למספר מציעים.
על המציע לצרף להצעתו ערבות בנקאית בלבד בשיעור של 5% מערך הצעתו לתקופה של חודשיים. הערבות תשמש כבטחון שהזוכה במכרז ישלם את התמורה בהתאם להצעתו תוך המועד שנקבע בכתב ההתחייבות המצ"ב.
ההצעה יש להכניס במעטפה סגורה שעליה יצויין „מכרז מס' 22/86 למכירת כלי רכב משומשים" לתיבת ההצעות בהיכל העיריה חדר מס' 104 עד תאריך 3.6.86 שעה 12.00.
העיריה תעביר את הרכב לידי הזוכה רק לאחר קבלת התמורה במזומן בנקאית ורק לאחר הצגת הטופס המאושר של העברת הבעלות.
הוצאות העברת הבעלות על הרכב יהיו ע"ח הקונה.
העיריה לא מתחייבת לקבל את ההצעה הגבוהה ביותר או הצעה כלשהי.

ק. דהדר
מ"מ ראש העיר
שמעון רדזיק
סגן ראש העיר חיפה

הועדה המקומית לתכנון ולבניה רמת־גן
הודעה לפי סעיף 149 לחוק התכנון והבניה תשכ"ה 1965
נמסרת בזה הודעה בהתאם לסעיף 149 לחוק הנ"ל כי הוגשה לועדה המקומית לתכנון ולבניה רמת־גן (להלן – הועדה המקומית) בקשה להתרת הקלה בבנס.
בגוש 6157 חלקה 330 רח' מרדכי מס' 30 דהיינו: הקלה לתוספת קומה ר"ס 6% משטח החלקה + 2% עבור תוספת קומה.
כל המעונין הרואה את עצמו נפגע על ידי אישור ההקלה הנ"ל יוכל לעיין בתכנית ולהגיש התנגדות מנומקת לפרטיה. התנגדות צריכה להימסר לידי הועדה המקומית במשרדי אגף ההנדסה רח' המעגל 26 ר"ג תוך שבועיים מיום פרסום הודעה זו בעתונות.
בכבוד רב
אהרן עמית – ראש העיר
יו"ר הועדה המקומית לתכנון ולבניה רמת־גן

הועדה המקומית לתכנון ולבניה רמת־גן
הודעה לפי סעיף 149 לחוק התכנון והבניה תשכ"ה 1965
נמסרת בזה הודעה בהתאם לסעיף 149 לחוק הנ"ל כי הוגשה לועדה המקומית לתכנון ולבניה רמת־גן (להלן – הועדה המקומית) בקשה להתרת הקלה בבנס.
בגוש 6157 חלקה 330 רח' מרדכי מס' 30 דהיינו: הקלה לתוספת קומה ר"ס 6% משטח החלקה + 2% עבור תוספת קומה.
כל המעונין הרואה את עצמו נפגע על ידי אישור ההקלה הנ"ל יוכל לעיין בתכנית ולהגיש התנגדות מנומקת לפרטיה. התנגדות צריכה להימסר לידי הועדה המקומית במשרדי אגף ההנדסה רח' המעגל 26 ר"ג תוך שבועיים מיום פרסום הודעה זו בעתונות.
בכבוד רב
אהרן עמית – ראש העיר
יו"ר הועדה המקומית לתכנון ולבניה רמת־גן

חוק התכנון והבניה, תשכ"ה – 1965
מרחב תכנון מקומי, חיפה
הודעה בדבר הפקדת שינוי תכנית מתאר מקומית

נמסרת בזה הודעה, בהתאם לסעיף 89 לחוק התכנון והבניה, תשכ"ה־1965, כי במשרדי הועדה המחוזית לתכנון ולבניה, מחוז חיפה, הופקד, ביחד עם התשריט המצורף אליו, שינוי תכנית מתאר מקומית הנקרא:
„תכנית חפ/1195 ב' – חלוקה חדשה בחלקות 47, 41, 49, 50 בגוש 10804, רח' בית לחם".
המהווה שינוי לתכניות הבאות:
חפ 229 – תכנית מתאר של העיר חיפה.
חפ 1195 – הר הכרמל, אדמות כיאט.
חפ 1195 א' – בינוי מגורים בכרמל צרפתי אדמות כיאט.
שינוי התכנית משפיע על התכנית המופקדת חפ 1400 – תכנית מתאר מקומית לשיכון, מרחב התכנון של הועדה המקומית לתכנון ולבניה, העיר חיפה.
השטחים הכלולים בשינוי התכנית:
גוש 10804, חלקות 47, 41, 50, 51 וחלק מחלקה 83.
שינוי התכנית חל על שטח בין רח' סטרן ויים ורח' בית לחם בכרמל הצרפתי.
עיקרי הוראות התכנית:
א. איחוד וחלוקה מחדש בהסכמת הבעלים.
ב. שינוי יעוד באזור מגורים לשטח פרטי פתוח.
ג. קביעת הוראות בניה.
כל מעונין בשינוי התכנית רשאי לעיין בה, ללא תשלום, בימים ובשעות שהמשרדים האמורים פתוחים לקהל.
כל מעונין בקרקע, בבנין או בכל פרט תכנוני אחר, הרואה עצמו נפגע משינוי התכנית וכן כל הזכאי לכך על פי סעיף 100 לחוק, רשאי להגיש התנגדות לשינוי התכנית במשרדי הועדה המקומית לתכנון ולבניה, חיפה, תוך חודשיים מיום פרסומה של הודעה זו ברשומות.

משה גלזנר
יושב ראש הועדה המחוזית לתכנון ולבניה, מחוז חיפה.

חוק התכנון והבניה, תשכ"ה–1965
מרחב תכנון מקומי, חיפה
הודעה בדבר הפקדת שינוי תכנית מתאר מקומית

נמסרת בזה הודעה, בהתאם לסעיף 89 לחוק התכנון והבניה, תשכ"ה – 1965, כי במשרדי הועדה המחוזית לתכנון ולבניה, מחוז חיפה, ובמשרדי הועדה המקומית לתכנון ולבניה, חיפה, הופקד, ביחד עם התשריט המצורף אליו, שינוי תכנית מתאר מקומית הנקרא:
„תכנית כס' חפ/1821 – בינוי בפינת רחובות הנביאים – מאיר רוזנברג בגוש 10832".
המהווה שינוי לתכניות הבאות:
חפ/229 – תכנית מתאר של העיר חיפה.
חפ/1070 – כנסית יוסף הקדוש.
חפ/981 – המושבה הגרמנית הצפונית.
חפ/1669 – הרחבת רחוב מאיר רוזנברג.
שינוי התכנית משפיע על תכנית חפ 1400 – תכנית מתאר מקומית למרחב התכנון של הועדה המקומית לתכנון ולבניה, העיר חיפה.
השטחים הכלולים בשינוי התכנית:
גוש 10832 חלקות 103, 104 ב' וחלקי חלקות 91,91 ד'.
עיקרי הוראות התכנית:
א. שינוי יעוד לאזור מגורים ועסקים מיוחד.
ב. קביעת הוראות בניה ועיצוב ארכיטקטוני.
כל המעונין בשינוי התכנית רשאי לעיין בה, ללא תשלום בימים ובשעות שהמשרדים האמורים פתוחים לקהל.
כל המעונין בקרקע, בבנין או בכל פרט תכנוני אחר, הרואה עצמו נפגע משינוי התכנית וכן כל הזכאי לכך על פי סעיף 100 לחוק, רשאי להגיש התנגדות לשינוי התכנית במשרדי הועדה המקומית לתכנון ולבניה, חיפה, תוך חודשיים מיום פרסומה של הודעה זו ברשומות.

משה גלזנר
יושב ראש הועדה המחוזית לתכנון ולבניה, מחוז חיפה

هذا من الأصل

هكذا عن الاصل

עליות השערים נוצלו למימוש רווחים

[illegible]

שערי המניות

בנקים מסחריים

שאינם בהסדר ההצמדה

אוה.ב. ש	18400	17.0	+400	+2.2	+63.0
הספנות 0.1	1123	2415	-25	-2.2	-1266
הספנות א 0.5	750	2262			-1292
הספנות אפ 2	792	1447	-6	-.8	-108
כללי לא בהסדר	28011	75.0	+11		+25.0
בנק בב' אמריק 1.	— הפסקת מסחר —				
בנק בב' אמריק 5.	— הפסקת מסחר —				
בנק בב' אמ אופ1	— הפסקת מסחר —				
דנות א 1.0	— הפסקת מסחר —				
דנות 5.0	— הפסקת מסחר —				
הבינלאומי 5.0	3701	4370	+146	+4.1	+10413
ת.ב.ה. 0.5	4050	7376	+149	+3.8	+13820

כלולים בהסדר הצמדה

אידיבי רג 100.0	81770	664	+20		+263
אידיבי ב 100.0	82450	7.0	+450	+.6	+42.0
אידיבי בב א ש	510000		+5080	+1.0	+10.0
אגוד 0.1	61450	255			-149
דיסקונט ב	105430	2.0			+30.0
דיסקונט א	105320	203	+500	+.5	+484
דיסקונט שה ב	12400	25.0	+80	+.7	+150
המזרחי ש	33980	629	+130	+.4	+1121
המזרחי	34010	73.0	+10		+113
המזרחי שה 9	15490	106	+20	+.1	+148
הפועלים בבב	114999	4.5	-1001	-.9	-4.5
הפועלים ש	55750	1143			+103
הפועלים ב	56000	116	+100	+.2	+609
כללי א 1.0	143850	8.0	+1300	+.9	+213
כללי אופ 9	139400	7.0	+900	+.7	+23.0
כללי שה 5	108450		+400	+.4	+40.0
כללי שה 7	7010	42.0	-10	-.1	-62.0
כללי 100.0	35380	1647			+412
כללי שה 9	47850	517	-70	-.2	-239
כללי שה 11	13290	128			-29.0
ביתן וכתר 1.0	47900	2.0			-299
ביתן וכתר 5.0	24800	4.0			-196

בנקים למשכנתאות

אדנים 0.1	15237	207	-1		-180
לאומי משכנתא' ש	5300	467	+180	+3.5	+390
לאומי משכנתא' ב	5071	50.0	+1		+20.0
כרמל ש	4430	306	+125	+2.9	+201
כרמל שה 1	2890	28.0	+19	+.7	+7.0
בנין ב' 5.0	7920 תב	236	+720	+10.0	+550
פת משכ ש	1400	2252			-1195
משכן ב ש	2813 תב	4066	+255	+10.0	+4900
טפחות 0.1	7430 תב	672	+540	+7.8	+582
טפחות משכ ש	15000 תב	51.0	+1100	+7.9	+64.0
טפחות רג ש	13801	179	+1		+66.0
טפחות שה 1	7750	50.0	+50	+.7	+50.0
טפחות שה 2	3811	102	+51	+1.4	+121
יעהד 1.0	2050 קו		+98	+5.0	+2685
יעהד 5.0	756	1982	+36	+5.0	+2363
בירב 1.0	4890	636	+180	+3.8	+774

מוסדות מימון

חלמון א ש	405	8162	-5	-1.2	-6311
החקלאות מבכ א	61545 תב	25.5	+5595	+10.0	+71.6
החקלאות מבכ ב	— לא נסחר —				
לאומי תעשיה א ש	5219	217	+40	+.8	+180
מתח תעשיה מבב	— לא נסחר —				
פת תעש בב ג	— לא נסחר —				
פת תעש בב גג	— לא נסחר —				
פת תעש בב גגג	— לא נסחר —				
פת תעש בב ד	— לא נסחר —				
פת תעש בב דד	— לא נסחר —				
ברנד קבלנים 5.0	608	2351			-1387
תיירות מב	— לא נסחר —				
כלל ליסינג א0.1	8300	367	-427	-4.9	-315
כלל ליסינג 0.5	6800	111	+290	+4.5	+89.0
כלל ליסינג אנ'ח	10700	71.0	+133	+1.3	+273

ביטוח

אריס 0.1	999	960	-1	-.1	-692
אריס א 0.5	500	2814	+15	+3.1	+6397
בטוח משנה 0.1	1060 תב	949	+60	+6.0	+1341
בטוח משנה 0.5	374	1726			-1060
הדר 1.0	407 תב	4501	+50	+8.0	+4346
הדר 5.0	211	7609	+4	+1.9	+7218
הסנה ש	545	31626			+10267
הפניקס 0.1	1595	998			-266
הפניקס 0.5	838	651	+8	+1.0	+589
המסחר-הראל 1.0	6800	38.0	-80	-1.2	-24.0
המסחר-הראל 5.0	3050	30.0	-70	-2.2	-132
ירדניה 0.1	— הפסקת מסחר —				
ירדניה 0.5	— הפסקת מסחר —				
מנורה 1.0	8000	49.0	+150	+1.9	+55.0
מנורה 5.0	3350	65.0	-50	-1.5	-202
סהר ג 1.0	4550	145	-50	-1.1	-16.0
סקוריטס 0.1	2628	1309	-100	-3.7	-711
צור ש	2105	2223			+3.8
ציון החזקות 1.0	16220		+20	+.1	+43.0
ציון החזקות 5.0	4340	83.0			+78.0

מסחר ושרותים

מסחר

אינטרנאבא 1.0	4180	313	+380	+10.0	+328
אינטרנאבא 5.0	1408	680			-250
אינטרנאבא אופ 1	901	885	+21	+2.4	+1150
מאיר עזרא 1.0	4899 תב	571	+445	+10.0	+984
מאיר עזרא אופ 1	4595 תב	6.0	+445	+10.7	+21.0
כתה 1.0	— הפסקת מסחר —				
כתה 5.0	— הפסקת מסחר —				
כלל סחר 1.0	975	6675	+33	+3.5	+3609
קריסטל 1.0	5800	211	+148	+2.6	+62.0
רפק 0.1	34208 תב	.2	+2251	+7.0	+2.8
רפק 0.5	9900	133	-495	-4.8	-20.0
סופרסל א 2.0	5380	2734			+843
סופרסל ב 10.0	3528	5044	+43	+1.2	+7912

שרותים

דלק נ ש	8650	3464	+30	+.5	+3469
הראל 1.0	2845 תב	191	+200	+7.6	+350
הראל 5.0	1400	58.0	+50	+3.7	+464
ספנות הספקה 0.1	15809	165			+229
ספנות הספ' 0.5א	5648	1165			-793
קרור 0.1	3500 תב	1066	+634	+22.1	+2262
קרור 1.0	500	24067			+29630
חברת החשמל 0.1	— הפסקת מסחר —				
מאסף קרובה 0.1	5823 תב	391	+529	+10.0	+1238
מאסף קרובה 0.5	1919	2426	+71	+3.8	+3220
קנמודיסים 0.1	1838 קו		+88	+5.0	+1660
קנמודיסים 0.5	1129 קו		+54	+5.0	+4101
קושל 1.0	— הפסקת מסחר —				
קושל אופ 1	— הפסקת מסחר —				

מלונות ושרותי תיירות

גלי זוהר 1.0	8910 תב	63.3	-990	-10.0	-77.5
גלי זוהר 5.0	3300 תב	33.3	-200	-5.7	-13.3
מלונות רן 1.0	3832	165	+1		+142
מלונות רן 5.0	2761	55.0	-30	-1.1	-105
חוף האלמוג 0.1	4734 תב	238	-526	-10.0	-391
כגם 1.0	2401	29.0	+27	+1.1	+391
מלונות ירדן 1.0	3000	251			-138
מלונות יהלום 1	— הפסקת מסחר —				

מחשבים ושרותי מחשב

דטה מיכון 1.0	3900	177	-163	-4.0	-306
ת.י.ל.ן. 1.0	11700	27.0	+200	+1.7	+16.0
יעקא 1.0	4040	189	+40	+1.0	+424
יעקא אופ 1	3600	73.0			-13.0
כלל מחשבים 1.0	6840	95.0	+180	+2.7	+103
מ.ל.ל. 1.0	8680	68.0	+80	+.9	+32.0
מ.ל.ל. 5.0	4240	240	+61	+1.5	+327
משוב מחשבים 1.0	2730 קו		+130	+5.0	+962
ניקוב מחשבים 1.	8859	200			-188
ניקוב מחשבים 5.	5590	285			-134
תים מחשבים 1.0	1801	508	-58	-3.1	-559
תים מחשב אופ 1	18000	6.0			+6.0

מקרקעין ופיתוח

נדל"ן בינוי ופיתוח

אבוהם גינדי 1.0	400	1168			+389
אבוהם גינדי 5.0	293	2275	+3	+1.0	+31.0
ארון מבנים 1.0	720	749			+87.0
ארון מבנים 5.0	374	4377			-1268
אזורים 1.0	652	29151	+25	+4.0	+33323
אילין 1.0	396	7555	+6	+1.5	+8307
אילין אופ 1	1400 תב	1774	-100	-6.7	-2031
אל-רוב 1.0	3703	356	+13	+.4	+119
אל-רוב 5.0	3648	315	+18	+.5	+285
אבנתים 1.0	1997	121	-2	-.1	-119
אבנתים אופ 1	1600	122	-99	-5.8	-13.0
אפריקה 0.1שפח	34350	84.0	+100	+.3	+87.0
אפריקה .1שפח	25300	469			+86.0
אפריקה אופ 5	20001	32.0	+310	+1.6	+36.0
אדרים 1.0	2177 קו		+104	+5.0	+671
ארלדן 1.0שפח	2650	1610	-140	-5.0	-3648
ארלדן 5.0שפח	1455	3117	-5	-.3	-1206
בן-יקר נח 1.0	3334	305			+112
ברנביץ 1.0	4300 תב	260	+230	+5.7	+801
ברנביץ 5.0	2700 תב	733	+150	+5.9	+1273
דנקנר 1.0	5000	134			+24.0
דורקר 1.0	494	910	+14	+2.9	+949
דורקר 5.0	354	688	-6	-1.7	-562
דורקר אופ 1	280	1091	+9	+3.3	+161
הדקר 0.1	6825	77.0	+325	+5.0	+77.0
הדקר 0.5	4159 תב	340	+359	+9.5	+368
ת.ל.ב. 0.1	— הפסקת מסחר —				
ת.ל.ב. 0.5	— הפסקת מסחר —				
נכסים ובנין 1.0	2850	2756			-282
גב-ים 0.1	4495	279	-26	-.6	-98.0
גב-ים 0.5	2550	1100	-130	-4.9	-1861
הכשרת הישוב 1.0	50900	121	+200	+.4	+131
ישפרו 0.1	2720	1183	-110	-3.9	-907
ישראלום 1.0	1500	1021	+70	+4.9	+1065
ישרס 10.0	13300 מו		-700	-5.0	-217
כתן פיתוח 1.0	7563	47.0	+148	+2.0	+17.0
כלל נדלן 0.1	358	10011			-425
לומיר 1.0	4400	53.0	+155	+3.7	+259
לומיר 5.0	1770	466	-18	-1.0	-266
מ.ח.מ. 1.0	2650 תב	677	+150	+5.4	+478
מאגרי בניה 1.0	616 תב	19482	+56	+10.0	+22567
מאגרי בניה אופ1	492 תב	5866	+56	+12.8	+10690
מודלסון 1.0	— הפסקת מסחר —				
משכיל 5.0	312	7258	+2	+.7	+3492
מבנס 5.0	720	3559	+21	+3.0	+3389
מר-לו 1.0	569	2667			-2800
לוינשטיין 1.0	480	1440			+349
לוינשטיין 5.0	130.0	12149			-9113
ליפשיץ 1.0	1425	1685	-73	-4.9	-1435
ליפשיץ 5.0	670	2203	-1	-.2	-640
נאות אביב 0.5	29000	33.0	-1001	-3.3	-36.0
נכסי אזורים 1.0	790	5746	+17	+2.2	+7130
סהר החזקות 1.0	11800	53.0			-3.0
סהר החזקות 5.0	7675	348	-5	-.1	-203
סולל בונה מבב א	— הפסקת מסחר —				
סוף 1.0	4500*	68.0	+110	+2.5	+49.0
* ביצוע חלקי 85.00%					
סוף 5.0	2960				-162
עפר וסלע 1.0	853	1132	+25	+3.0	+635
קיסריה 0.1	1900	914	+50	+2.7	+1071
קיסריה 0.5	900	2713	+20	+2.3	+460
רובניך 1.0	3450	572	+29	+.9	+325
רובניך 5.0	2150	449			-204
רסקו מבול	6980	373			-332
רסקו רג	7065	208			-272

חקלאות

מטעי הדר 0.1	2830	292	-130	-4.4	-1001
מטעי הדר 0.5	1501 תב	783	-109	-6.8	-519
מהדרין 0.1	6950	1043	-90	-1.3	-1039
נכסי הדרים 1.0	1120	3126			+1529
פרי אור 0.5	2653	1780	+52	+2.0	+1830
שג-הר 5.0	18880	225	-20	-.1	-109

תעשייה

מזון וטבק

אסאס 1.0	1600 תב	116	+95	+6.3	+394
גולדפרוסט 1.0	2201 תב	2434	+200	+10.0	+2880
גולדפרוסט 5.0	1050*	2869	+50	+5.0	+4252
* ביצוע חלקי 61.40%					
גולדפרוסט אופ 1	1200 תב	515	+226	+23.2	+638
דובק מב ש	3990	1745	+100	+2.6	+1556
דובק מב מ	3960	1327	+70	+1.8	+739
זגלול 1.0	1225	317	+40	+3.4	+517
זגלול 5.0	715	573	+20	+2.9	+315
פרי-הר 1.0	2255	987			+277
פרי-הר 5.0	1580 תב	1056	-176	-10.0	-950
טמבור בירה 1.0	14800	20.0	-100	-.7	-40.0
טמבור בירה 5.0	9000	204	+230	+2.6	+187
יצהר 1.0	1960	1174	+81	+4.3	+1305
יצהר א 5.0	992	2243	+36	+3.8	+1970
מן 1.0	10600 תב	121	+800	+8.2	+151
מן 5.0	5700	157	+100	+1.8	+6.0
סנפרוסט 1.0	8200	453	+150	+1.9	+236
עלית 0.1	15000	173	+130	+.9	+136
עסיס ב 0.5	44000	123			-64.0
שלמה אבגל 1.0	2100 תב	443	+120	+6.1	+894
שמן מבב ש	7500	83.9	-150	-2.0	-83.6

טקסטיל והלבשה

ארגר 1.0	870	2480	+15	+1.8	+3420
אופים 1.0	1738	500	-32	-1.8	-378
אופנת ברוך 1.0	2423	745	+100	+4.3	+1099
אופנת ברוך 5.0	1560	580	-40	-2.5	-580
אפתן 1.0	— הפסקת מסחר —				
אפתן אופ 1	— הפסקת מסחר —				
ארגמן רג ש	13270	261			-27.0
דלתא-גליל 1.0	— הפסקת מסחר —				
דלתא-גליל א 3.0	— הפסקת מסחר —				
מטוויות מאוחד 1.	1665	7.0	+15	+.9	+7.0
מטוויות מאוחד 5.	726	279	+26	+3.7	+231
מטוויות אופ 1	529	105			-38.5
וישלגו 1.0	3850	772	-80	-2.0	-595
וישלגו 5.0	2840	143	-30	-1.1	-60.0
ורדינון 1.0	4800	586	+140	+3.0	+452
זיקות 1.0	8160	154	+85	+1.1	+22.0
זיקות 5.0	6550	288	+25	+.4	+44.0
כיב-כוב 1.0	— הפסקת מסחר —				
כיב-כוב אופ 1	— הפסקת מסחר —				
לודזיה ב"ד 0.1	1920	80.0	-40	-2.0	-241
לודזיה ב"ד 0.4	925	842	-24	-2.5	-742
ליבת 1.0	1295	2187	+35	+2.8	+799
בית גליקו 1.0	840	1242			+321
מקס 0.1	29100	12.0	-1514	-5.0	-69.0
מקס 0.5	12000	146	-500	-4.0	-311
עיט 1.0	13600 תב	312	+1199	+9.7	+487
עיט 5.0	6350 תב	837	+481	+8.2	+1832
עמק 1.0	— הפסקת מסחר —				
פולגת א 0.1	9950	339	+100	+1.0	+264
פולגת ב 0.4	6780	270			-9.0
פולינן א 0.5	7400	363	+90	+1.2	+292
פרגוד 1.0	2300	206	-10	-.4	-74.0
קיבוד מסרינה	14750	122	-600	-3.9	-279
תעש רוגוזין 1.0	3919	482			-170

מתכת ומוצריה

איקספנד 5.0	2190	326	+40	+1.9	+675
אורדן 10.0	12260	487	+10	+.1	+173
אורדן 50.0	9700	246	+300	+3.2	+335
כבלים ש	14400	47.0	+450	+3.2	+96.0
התכוף 1.0	11601	120	+101	+.9	+31.0
התכוף 5.0	6790	275			-147
קמפמוזת פח 1.0	1115	5985	+30	+2.8	+8086
קמפמוזת פח 5.0	800	2402			-1157
מודן 1.0	915	1059	+2	+.2	+132
מודן אופ א	690	525	+29	+4.4	+525
מתכת מרום 1.0	2420	881	-110	-4.4	-667
מכלי ציון 1.0	2475	325			-324
מכלי ציון 5.0	945	1610			-327
מכלי ציון אופ 3	737	1376	-30	-3.9	-1618
קרמני 1.0	950	1039			+641
קרמני 5.0	480	2254			+702
נחושתן 0.1	17800	15.0			-1.0
נחושתן 0.5	7360	72.0	+40	+.6	+28.0
עיד 3.0	1700	590	-8	-.5	-86.0
פכר פלדה 1.0	7611	247			+42.0
קינג 1.0	1262 תב	3720	-140	-10.0	-4528
קינג 5.0	726	3199			-256
קליל 1.0	3465	453			+307
קליל 5.0	2000	297			-102
שלדות 5.0	2240 תב	350	-160	-6.7	-294
תעשיות לכיש 1.0	1325 תב	1788	+90	+7.3	+1453
תעשיות לכיש 5.0	593	3588	+28	+5.0	+4671

חשמל, אלקטרוניקה ואופטיקה

אלביט 3.0	445000	31.0			
אליקו 0.1	7492 קו		+357	+5.0	+877
אלקו 0.25 ש	3650 תב	1810	+300	+9.0	+1930
אלקו 0.25 ב	3500	120			-67.0
אלקטרה 0.1	15399	71.0	-1		-14.0
אלקטרה א 0.5	6930	296	-101	-1.4	-73.0
אלרון 3.0	394000	17.0	-500	-.1	-17.0
אורית 0.02שפח	32350	110	-50	-.2	-12.0
כלל תעש אלקטור	2705	1683	+14	+.5	+3737
ספקטרוניקס 1.0	2290	2687	+60	+2.7	+3882
ספקטרוניקס 5.0	1592	2698	+16	+1.0	+1802
פירסטנגר 1.0	2315	1818			-341
פירסטנגר 5.0	1190	1426			-588
ציקלון 1.0שפח	2970	748	-30	-1.0	-485
ציקלון 5.0שפח	1400	1200	+2	+.1	+1385
קנבסקין אילק 1.	4752 תב	440	+432	+10.0	+797
קנבסקין אילק 5.	3105	173			-41.0
ת.א.ת. 1.0	3962	790	+77	+2.0	+284
ת.א.ת. 5.0	1700 תב	2353	-135	-7.4	-5426
ת.א.ת. אופ 1	14000 תב	72.0	-1600	-10.3	-122
תדיראן 1.0	6399	25.0			

מוצרי בניה

אי.ב.כלל בנין 1.	855	3030	+30	+3.6	+6518
אלקול 5.0	9898	50.0			+36.0
אקרשטיין 1.0	1500	604			+355
אקרשטיין 5.0	1160	126			+98.0
בטון תדיר 1.0	13300	.7			-.7
בטון תדיר 5.0	— הפסקת מסחר —				
בר-כון 1.0	4300	111	+109	+2.4	+36.0
בר-כון 5.0	1470 קו		+70	+5.0	+1494
המסלול 1.0	— הפסקת מסחר —				
המסלול 5.0	— הפסקת מסחר —				
טרומאסבסט 1.0	8150 תב	14.2	+741	+10.0	+143
טרומאסבסט 5.0	2696 תב	797	+245	+10.0	+740
כ.ל.ב. 1.0	1147	625	+55	+5.0	+758
כ.ל.ב. 5.0	588	400			-39.0
מודול השק בתעש	3650	242	-150	-4.0	-186
מחאיקה ולפסון 1	— לא נסחר —				
מחאיקה ולפסון 5	10500	4.0	-500	-4.6	-4.0

כימיה, גומי ופלסטיק

אגן 5.0	20000 תב	401	+1211	+6.5	+930
אליאנס ב 200.0	1540	1525	+70	+4.8	+2275
גל תעשיות 1.0	10700	213	-300	-2.7	-249
גל תעשיות 5.0	5280	450	-120	-2.2	-286
דקסטר 1.0	4180	318	+46	+1.1	+894
רשפים 0.1	6250	273	+150	+2.5	+117
רשפים 0.5	1650	3762	+22	+1.4	+5198
חיפה כימיקל 10.0	844	3770	+1	+.1	+970
מבע ש	55100	39.0			+17.0
מבע אופ 4	50150	17.0	+200	+.4	+21.0
ליפסקי 1.0	1438	446			-134
ים המלח 0.1	15200	1202			+104
פטרוכימיים 10.0	— הפסקת מסחר —				
מקסימה 1.0	8400	34.0			-46.0
מקסימה 5.0	2925	242			-181
נקה כמיקל 1.0	3833 קו		+183	+5.0	+221
סנו 1.0	9310	107	+60	+.7	+178
סנו 5.0	6010	108	+30	+.5	+54.0
קום כימיקל 1.0	6100	12.0	+40	+.7	+5.0
ת.נ.ל. 1.0	2650	236	-54	-2.0	-17.0
ת.נ.ל. 5.0	1700	120	+68	+4.2	+208
תיא 5.0	5505	988		+.8	+93.0
פרוטארום 10.0	10400 תב	111	-980	-8.6	-154
פרו א 5.0	4833 תב	261	-532	-10.0	-227

עץ ומוצריו, נייר ודפוס

רפוזן 1.0	5250	76.0	+51	+1.0	+68.0
רפוזן 5.0	2800	150			-22.0
ת.מ.ן. 1.0	3000	632	+4	+.1	+633
יאה 1.0	5270 תב	57.0	-303	-5.4	-76.0
לבידי אשקלון 1.	496	4728	+21	+4.4	+13596
לבידאשקלון אופ1	807	271	+20	+2.5	+648
מולט ב 0.5	25000	36.0	-1000	-3.9	-36.0
ספעלי נייר 10.0	203000	148	+3500	+1.8	+359
סקאורייה 1.0	3884 קו		+185	+5.0	+2881
רים 0.1	5320 תב	350	+470	+9.7	+809
רים 0.4	2800	576	+100	+3.7	+656
תעל ב 0.2	14800	187			-51.0

תעשיות שונות

אלומית 1.0	4300	249	+90	+2.1	+183
אלומית 5.0	3267	366			-366
אנדין 1.0	4300	59.0	+90	+2.1	+111
אנדין 5.0	2250	572	-50	-2.2	-240
המישה יוד 1.0	8500	112	+200	+2.4	+150
זיקה 1.0	5250	132	+150	+2.9	+232
זיקה 5.0	2631	93.0	+50	+1.9	+262
פולק 1.0שפח	8200 תב	207	+600	+7.9	+468
פולק 5.0שפח	4810	212			-150

השקעות תעשיה

מרכזית ב 0.1	6290	443	+104	+1.7	+780
כוד בכ' 1.0	5500000	.4	+20000	+.4	+3
כלל תעשיות 1.0	1446	22847			+1175
מאגרי טכנולוגיה	492	1536	+5	+1.0	+277
מאגריטכנו אופ 1	412	1545	+10	+2.5	+1026

חברות להשקעה

השקעה ואחזקות

אוניק ש	5700	1261	+200	+3.6	+1444
אידיבי פתוח 2.0	4000	4569			+1013
אינקובה 0.1	1839 תב	1305	+164	+9.8	+2066
אינקובה 0.5	980 תב	946	+55	+6.0	+2316
אלגר ש	7350	204	+210	+2.9	+414
אלגר מ	7370	57.0	+20	+.3	+33.0
אלרן ש	2805	2395			+918
אלרן מ	2920	500	+10	+.3	+448
אמיסר בכ' 1.0	— הפסקת מסחר —				
אפיק 1.0	— הפסקת מסחר —				
אפיק 5.0	— הפסקת מסחר —				
גחלת 1.0	1649 תב	468	-100	-5.7	-400
חברה לישראל 1.0	7020	332	+20	+.3	+797
חברה לישראל 5.0	4200 תב	985	+220	+5.5	+1583
חלפסון 0.1	114500	5.4	-3500	-3.0	-5.9
הלפסון 1.0 ש	28000 תב	244	-2000	-6.7	-296
אמפא א 0.5	11910	157	+10	+.1	+102
פועלים השק ש	5399	3002	+254	+4.9	+5304
לאומי השק 0.1	4905	151	+6	+.1	+3137
דיסקונט השק ש	2483	9182	+2	+.1	+11063
מזרחי השק ש	16904 תב	206	+1400	+9.0	+368
כור השק אגח 124	9900	20.0	+199	+2.1	+257
חירון 1.0	2070	274	+20	+1.0	+297
חירון 5.0	740	6412	+14	+1.9	+1703
יצוא ש	11595	354	-5		-270
ירדן א 0.1	4751	1304	+226	+5.0	+883
כלל ישראל 10.0	874	7329	-2	-.2	-9421
כלל ישראל 50.0	679	5067			+4046
לבידו 0.1	10000	53.0			-37.0
לבידו 0.5	3445	461			+316
מנור 0.1	550	1399			+1358
מנור א 0.5	360	4747	+8	+2.3	+3350
עוז השק ב 0.1	3280 קו		+156	+5.0	+2941
עוז השק ג 0.5	1299 קו		+62	+5.0	+4037
פז השק ש	23200	164	+200	+.9	+89.0
פמה א 0.1	9210 תב	135	+646	+7.5	+312
פמה 0.5	4365	658	+6	+.1	+858
פריין ב 2.5	2785	963	-50	-1.8	-924

מחקר ופיתוח

אמצעים מתוחכמים	— הפסקת מסחר —				
גליל טכנולוגיות	431 תב	3395	-43	-9.1	-4683

דלק ונפט

דלק חיפושים 1.0	2640 תב	715	-160	-5.7	-487
דלק חיפושים 5.0	1420	1117	+20	+1.4	+1370
דלק נפט אופ 2	729	1960	-21	-2.8	-2431
פז חיפושי נפט	12650	26.0	+100	+.8	+2.0
טראייל 1.0	2080	5.0	-70	-3.3	-23.0
טראייל 5.0	960*	200	-50	-5.0	-647
* ביצוע חלקי 86.20%					
י.ו.א.ל. 5.0	1535	356			-299
מ.ג.ן. 1.0	2470	179	+50	+2.1	+1221
מ.ג.ן. 5.0	1140	1960	+20	+1.8	+1921
סיסמיקה 1.0	— הפסקת מסחר —				
סיסמיקה 5.0	— הפסקת מסחר —				
פראייל ב 0.3	3283	75.0	+156	+5.0	+130
צפון אמר נפט 1.	251	2341	-12	-4.6	-1970
צפון אמר נפט 5.	170.0	4592	-4.0	-2.3	-3435
צפון אמר נפט אופ2	496	455			-505
נפטא ש	1290000	2.0	-20000	-1.5	-2.0

נסחרות במט"ח

בזית מ	228		+3	+1.3	+4000

שערי מטבע חוץ ביום 26.5.86

המטבע		בנקנוטים						העברות והמחאות						שער יציג
1 דולר ארה"ב		[illegible]												
1 ליש"ט														
1 מארק גרמני														
1 פרנק צרפתי														
1 גולדן הולנדי														
1 פרנק שוויצרי														
1 כתר שוודי														
1 כתר נורבגי														
1 כתר דני														
1 מרקה פינית														
1 דולר קנדי														
1 דולר אוסטרלי														
1 ראנד דרא"פ														
10 פרנקים בלגיים														
10 שילינג אוסטריים														
1000 לירות איטלקיות														
100 ין יפאניים														
1 דינר ירדני														
1 לירה לבנונית														
1 לירה מצרית														

דולר יציג: 1.4780 — דולר תיירים: 1.75 — דולר שחור: 1.59-1.60

שערי אגרות חוב

הסידרה	השער	השינוי בנק
4% מלווה פיתוח (100% הצמדה)		
ש4001	500000.0	
ש4002	519883.0	
ש4003	540244.0ק	+15735
ש4004	635913.0ק	+18522
4.25% מלווה מדינה (שגיא)		
ק-301 תשואה 3.79%		
4101	292.4	+.4
ק-302 תשואה 3.50%		
4102	118.9	+.1
4103	114.1	+.1
4104	110.5	+.2
ק-311 תשואה 4.13%		
4201	100.0	+.2
4202	98.1	+.2
4203	96.3	+.3
4204	92.9	+.3
ק-321 תשואה 3.69%		
4301	109.6	+.1
4302	104.4	+.1
4303	103.7	+.2
4304	102.0	+.1
3% מלווה מדינה (גליל)		
ק-201א תשואה 2.11%		
ש3601	33413.0	+173.0
ק-201ב תשואה 2.21%		
ש3602	30691.0	+40.0
ק-202א תשואה 2.08%		
ש3603	28707.0	+14.0
ק-202ב תשואה 2.09%		
3604	25785.0	+33.0
ק-203א תשואה 2.25%		
ש3605	23387.0	+224.0
ק-203ב' תשואה 2.12%		
ש3606	22158.0	-60.0
ק-203 תשואה 2.36%		
ש3607	20391.0	+27.0
ש3608	19297.0	+25.0
ק-204 תשואה 2.53%		
ש3609	18242.0	+65.0
ש3610	16452.0	+59.0
ש3611	15892.0	+58.0
ש3612	15430.0	+54.0
ק-205 תשואה 2.53%		
ש3613	14809.0	+34.0
ש3614	14216.0	+32.0
ש3615	13124.0	+30.0
ש3616	12014.0	+28.0
ק-206 תשואה 2.70%		
ש3617	11234.0	-59.0
ש3618	10660.0	-56.0
ש3619	9810.0	-53.0
ק-207 תשואה 2.20%		
ש3620	9516.0	+206.0
ש3621	9043.0	+199.0
ש3622	8157.0	+182.0
ק-208 תשואה 2.75%		
ש3623	7433.0	-59.0
ש3624	6997.0	-59.0
ק-209 תשואה 2.70%		
ש3625	6541.0	+63.0
ש3626	6050.0	+59.0
ש3627	5611.0	+56.0
ק-210 תשואה 2.80%		
ש3628	5135.0	-53.0
ש3629	4811.0	-50.0
ש3630	4547.0	-49.0
ק-211 תשואה 2.92%		
ש3631	4148.0	
ש3632	3905.0	
ש3633	3688.0	-57.0
ק-212 תשואה 2.76%		
3634	3281.0	-92.0
ש3635	3102.0	-88.0
ש3636	2988.0	-86.0
ק-213 תשואה 2.80%		
ש3637	2856.0	-29.0
ש3638	2659.0	-27.0
ש3639	2434.0	-25.0
ק-214 תשואה 2.60%		
ש3640	2032.0	+41.0
ש3641	1761.0	+35.0
ק-215 תשואה 2.32%		
3642	1605.0	+48.0
ש3643	1393.0	+42.0
ק-216 תשואה 2.80%		
3644	1201.0	-10.0
3645	1083.0	-9.0
4.25% מלווה מדינה (גליל)		
ק-341 תשואה 4.21%		
3826	95.5	+.7
3827	93.7	+.8
3828	90.4	+.7
ק-251 תשואה 3.82%		
3701	886.2	-24.8
ק-252 תשואה 3.42%		
3702	718.4 ק	+21.9
ק-253 תשואה 3.65%		
3703	626.6	+11.3
3704	536.6	+9.7
ק-261 תשואה 4.24%		
3751	271.2	-6.9
ק-262 תשואה 4.25%		
3752	109.2	-1.3
3753	104.6	-1.2
ק-263 תשואה 4.33%		
3754	94.3	-.1
3755	90.7	
3756	87.5	
ק-271 תשואה 3.90%		
3901	103.9	-1.2
3902	99.0	-1.1
3903	98.2	-1.2
3904	96.7	-1.1
4% מלווה פיתוח (90% הצמדה)		
ש3107	— הפסקת מסחר —	
ש3108	242000.0	
ש3109	238400.0	-1000.0
ש3110	237500.0	+500.0
ש3111	233000.0	
ש3112	230000.0	
ש3113	232000.0	+500.0
ש3114	225000.0	
ש3115	220500.0	+500.0
ש3116	216400.0	
ש3117	224300.0	-700.0
ש3118	216500.0	+1300.0
7%-6%-4% מלווה פיתוח ומדינה (80% הצמדה)		
ש3201	188300.0	
ש3202	184800.0	+500.0
ש3203	184000.0	+1000.0
ש3204	181000.0	
ש3205	176500.0	+700.0
ש3206	175500.0	+500.0
ש3210	171000.0	-1001.0
ש3211	168001.0	+1501.0
ש3212	167500.0	+500.0
ש3213	161000.0	+300.0
ש3214	154500.0	
6%		
ש3501	154000.0	+1000.0
ש3502	153400.0	
ש3503	136000.0	+700.0
ש3504	134200.0	
ש3505	130500.0	-1500.0
7%		
ק-701 תשואה 2.60%		
ש3521	130093.0	+174.0
ש3524	118030.0	+158.0
ק-702 תשואה 3.20%		
ש3522	123768.0	-894.0
ש3523	116931.0	-896.0
ק-703 תשואה 3.05%		
ש3525	114829.0	-587.0
ש3526	114651.0	-641.0
ש3527	112375.0	-631.0
ש3528	114272.0	-617.0
ק-704 תשואה 2.47%		
ש3529	115375.0	+709.0
ש3530	112682.0	+693.0
ש3531	112456.0	+713.0
ש3532	109165.0	+692.0
ש3533	109044.0	+711.0
ש3534	102890.0	+674.0
ק-705 תשואה 2.53%		
ש3535	102869.0	+804.0
ש3539	96889.0	+776.0
ק-706 תשואה 2.55%		
ש3536	102730.0	+897.0
ש3537	102637.0	+897.0
ש3538	96608.0	
ש3540	96451.0	
ש3541	93205.0	+840.0
ש3542	93096.0	+862.0
ש3543	88586.0	
ק-707 תשואה 2.60%		
ש3544	88572.0	
ש3546	86397.0	+775.0
ש3547	86241.0	+777.0
ש3548	86163.0	+778.0
ש3550	81642.0	
ש3551	81383.0	+753.0
ק-708 תשואה 2.65%		
ש3545	86120.0	+652.0
ש3549	81377.0	+631.0
ש3552	74717.0	+595.0
ש3554	74590.0	+608.0
ש3555	74590.0	+608.0
ק-709 תשואה 2.85%		
ש3553	73981.0	+100.0
ש3571	66976.0	+91.0
ק-710 תשואה 2.70%		
ש3556	71006.0	
ש3558	70915.0	
ש3559	68422.0	+77.0
ש3560	67565.0	+90.0
ש3561	67411.0	+90.0
ק-711 תשואה 2.59%		
ש3557	71667.0	+947.0
ש3572	68045.0	+915.0
ק-712 תשואה 2.63%		
ש3573	67583.0	+419.0
ש3574	62326.0	+387.0
ש3577	62278.0	+394.0
ש3578	57558.0	+365.0
ק-713 תשואה 2.72%		
ש3575	61996.0	+404.0
ש3576	61854.0	+404.0
ש3579	57118.0	+382.0
ק-714 תשואה 2.71%		
ש3580	53141.0	+216.0
ש3581	48340.0	+200.0
ש3582	44599.0	+188.0
ש3583	41462.0	+178.0
ק-715 תשואה 2.81%		
ש3584	39310.0	+40.0
ש3585	37287.0	+38.0
ש3586	33771.0	+34.0
ש3588	33724.0	+33.0
ק-716 תשואה 2.77%		
ש3587	33881.0	
ש3591	30883.0	+300.0
ש3592	30855.0	
ש3593	30812.0	+292.0
ק-717 תשואה 2.92%		
ש3589	30674.0	
ש3594	29248.0	
ש3596	29156.0	+40.0
ש3597	29075.0	+39.0
ק-718 תשואה 2.45%		
ש3590	31098.0	+532.0
ש3595	29651.0	+511.0
5% מלווה פיתוח ומדינה (סדרה במלוה צמודה)		
ק-101 תשואה 2.85%		
ש2001	126425.0	-148.0
ש2002	126136.0	-149.0
ק-102 תשואה 2.65%		
ש2003	121901.0	-251.0
ק-103 תשואה 2.40%		
ש2004	122947.0	+1226.0
ק-104 תשואה 2.65%		
ש2005	115221.0	+154.0
ש2006	115077.0	+155.0
ש2007	112887.0	+151.0
ק-105 תשואה 3.00%		
ש2008	111483.0	-165.0
ש2012	109106.0	-199.0
ש2015	109740.0	-178.0
ק-106 תשואה 2.78%		
ש2009	112928.0	-715.0
ק-107 תשואה 2.90%		
ש2010	112153.0	+127.0
ש2011	109977.0	+124.0
ש2013	113418.0	+154.0
ש2014	110568.0	+151.0
ק-108 תשואה 2.70%		
ש2016	111568.0	+484.0
ש2018	108724.0	+485.0
ש2021	105264.0	+483.0
ק-109 תשואה 2.70%		
ש2017	108221.0	+718.0
ש2019	107984.0	+739.0
ש2020	104824.0	+718.0
ק-110 תשואה -0.44%		
ש2022	105997.0	+3203.0
ק-111 תשואה 2.30%		
ש2023	100226.0	-1426.0
ק-112 תשואה 2.80%		
ש2024	92687.0	+125.0
ש2027	89405.0	+121.0
ש2031	82781.0	+112.0
ק-113 תשואה 2.45%		
ש2025	95876.0	+125.0
ש2026	93623.0	+123.0
ק-114 תשואה 1.85%		
ש2028	91860.0	+117.0
ש2030	87435.0	+112.0
ק-115 תשואה 1.61%		
ש2029	87481.0	+110.0
ש2033	80687.0	+101.0
ש2035	74148.0	+93.0
ק-116 תשואה 1.05%		
ש2032	87019.0	+106.0
ש2034	82325.0	+99.0
ש2036	75689.0	+92.0
ק-117 תשואה 1.30%		
ש2037	71242.0	+88.0
ש2052	61870.0	+76.0
ק-118 תשואה 2.70%		
ש2038	68892.0	-1023.0
ש2040	66355.0	-1030.0
2051	64790.0	-990.0
ק-119 תשואה 2.60%		
ש2039	66206.0	-1520.0
ש2041	64673.0	-1469.0
ק-120 תשואה 1.81%		
ש2053	61248.0	+78.0
ק-121 תשואה 1.50%		
ש2054	56855.0	+1353.0
ש2056	52667.0	+1285.0
ש2058	47955.0	+1198.0
ש2060	44288.0	+1135.0
ק-122 תשואה 1.83%		
ש2055	56592.0*	+1629.0
ש2057	52409.0*	+1545.0
ש2059	47688.0*	+1441.0
ק-123א תשואה 1.30%		
ש2061	34024.0	+168.0
ק-123ב תשואה 0.00%		
ש2062	32653.0	+704.0
ק-3123 תשואה 0.88%		
ש2063	31081.0	-883.0
מ 17	103.5	
מ 18	101.2	-.8
מ 19	102.1	-3.1
מ 20	104.0	+1.6
מ 21	— הפסקת מסחר —	
מ 22	102.2	-1.0
מ 23	96.5	
ש24	94.0	-.8
ש25	97.1	+1.8
ש26	95.9	-.1
ש27	93.9	-1.2
ש28	93.3	+1.3
ש29	95.3	-.1
ש30	99.8	+.7
ש31	99.4	-1.0
32	92.6	
33	97.0	12.05
34 מד"ב	102.9	-.7
אגרות חוב צמודות לדולר (100% הצמדה)		
ק-601 תשואה 4.48%		
סד' 2501	153.9	+.1
סד' 2502	151.3	+.1
סד' 2503	146.5	+.1
ק-602 תשואה 4.20%		
סד' 2504	146.2	+.4
סד' 2505	140.7	+.4
ק-603 תשואה 4.38%		
סד' 2506	135.7	+.8
סד' 2507	131.0	+.8
ק-604 תשואה 1.20%		
סד' 2508	107.0	+3.0
"ירבון"-צמוד דולר ריבית קבועה		
ק-901 תשואה 6.90%		
7001	236.7	+2.7
7002	237.0	+2.7
ק-902 תשואה 6.99%		
7003	226.1	
7004	208.5	
ק-903 תשואה 7.03%		
7005	194.8	+.1
ק-904 תשואה 7.10%		
7006	183.2	+.4
ק-905 תשואה 7.11%		
7007	170.8	+.1
7008	162.3	
ק-906 תשואה 7.10%		
7009	157.3	-.5
ק-907 תשואה 7.10%		
7010	148.6	+1.0
ק-908 תשואה 7.00%		
7011	141.0	+1.2
7012	136.1	+1.1
ק-909 תשואה 7.05%		
7013	128.4	+.9
ק-910 תשואה 7.00%		
7014	115.4	+1.1
ק-911 תשואה 7.09%		
7015	95.9	+.7
7016	95.4	+.8
7017	94.7	+.7
7018	94.5	+.7
7019	94.9	+.7
7020	94.8	+.8
7021	96.8	+.8
7022	96.4	+.7
ק-951 תשואה 7.27%		
7201	95.4	+.2
7202	94.0	+.2
7203	93.8	+.2
7204	94.2	+.1
7205	94.4	+.2
"גלבוע" צמוד דולר ריבית משתנה		
ק-801 תשואה 1.90%		
ש6101	12372.0	+63.0
ק-802 תשואה 1.95%		
ש6102	7580.0	+109.0
ק-803 תשואה 2.00%		
ש6103	6791.0	+74.0
ק-804 תשואה 2.14%		
ש6104	6217.0	+5.0
ש6105	5893.0	+5.0
ק-805 תשואה 2.36%		
ש6106	5690.0	+1.0
ש6107	5480.0	+1.0
ק-806 תשואה 2.10%		
ש6108	4034.0	+63.0
ש6109	3841.0	+61.0
ש6110	3777.0	+60.0
ק-807 תשואה 2.30%		
ש6111	3100.0	+1.0
ש6112	3003.0	
ק-808 תשואה 2.26%		
ש6113	2060.0	-1.0
ק-821 תשואה 3.23%		
ש6151	789.7	+4.2
ש6152	756.0	+4.1
ק-822 תשואה 3.26%		
ש6153	655.7	+2.6
ש6154	644.2	+2.6
ק-823 תשואה 3.27%		
ש6155	421.1	+3.9
ק-824 תשואה 3.29%		
ש6156	339.5	+.8
ק-825 תשואה 3.15%		
ש6157	255.0	+1.7
ש6158	241.7	+1.6
ק-826 תשואה 3.21%		
6159	203.5	+.2
ק-827 תשואה 3.06%		
6160	195.2	+.7
6161	188.9	+.7
ק-828 תשואה 3.13%		
6162	169.6	
ק-829 תשואה 3.15%		
6163	157.3	+.8
6164	151.0	+.8
ק-830 תשואה 3.07%		
6165	142.9	+1.9
ק-831 תשואה 3.19%		
6166	133.6	+.1
6167	130.7	+.1
6168	128.8	+.2
ק-832 תשואה 3.20%		
סד' 6169	121.1	
ק-833 תשואה 3.21%		
6170	113.9	
ק-834 תשואה 3.19%		
6171	81.5	+.3
6172	81.4	+.3
ק-851 תשואה 2.99%		
6801	88.2	
אלביט 85	205.6	
אלתא 85	1265.0	
אלסינט 83	— הפסקת מסחר —	
תדיראן	95.084	-.5
תדיראן	400.085	
הכשרת הישוב 5	180.5	
+וש מימון 1	188.0	

קרנות נאמנות

שם הקרן	מחיר קניה	מחיר פדיון
אב	3899.78	3955.37
אבוקה	30061.87	30361.09
אגוז	195.49	199.40
אדיר	1302.99	1329.32
אודם	1699.36	1732.38
אופיר	1514.37	1544.65
אור	408.60	417.33
אוריון	156.35	159.60
אורלי	20711.06	20968.73
אורן	590.03	601.71
אייל	2951.56	3010.44
איילת	3767.41	3851.79
אירוס	3926.45	4014.32
איתן	566.86	578.90
אילון	496.56	507.08
אלמוג	579.66	591.29
ארז	666.23	679.17
אש	117.43	120.05
אשל	163.67	166.94
אתרוג	191.55	193.43
בדולח	1732.37	1766.26
ברוש	376.59	383.98
ברק	383.42	391.21
בשמת	757.84	773.07
גביש	1143.65	1166.39
גבע	839.05	851.75
גורן	573.27	584.79
גיא	7673.83	7789.09
גיל	2203.04	2245.43
גלית	506.16	512.42
דובדבן	286.01	288.69
דוכיפת	539.01	549.83
דלב	194.23	198.41
דורון	1216.17	1239.62
דותן	216.27	220.52
דליה	390.06	397.89
דרור	3308.93	3371.50
דקל	279.37	284.90
הדס	29411.10	29505.27
הדר	395.18	403.11
הבית	2437.29	2492.89
הוד	15803.61	16041.31
ורד	15023.29	15248.86
זמיר	671.14	684.32
זהות	132.76	135.75
זיוה	110.75	111.22
חלמיש	555.51	566.63
חן	109.74	110.18
חשמ	1173.45	1200.96
טל	4022.02	4072.43
יובל	636.42	649.05
יהלום	1627.84	1659.19
ישורון	32774.18	33065.85
יערה	547.71	560.05
כוכב	774.40	789.52
כחל	120.48	122.90
כלנית	431.50	440.16
כנרת	631.09	637.66
כרמל	116.46	118.89
כתר	897.85	915.93
להב	3396.32	3462.13
לקסטע	94662.09	96489.14
לפיד	10210.74	10254.36
לוטם	1451.95	1481.83
לשם	774.27	790.21
מבטח	952.22	971.41
מכמש	2745.7	2772.60
מגור	198.78	201.63
מנוח	2616.1	2641.00
מגל	609.80	621.86
מור	1205.80	1224.00
מורן	641.98	648.18
מנות	23826.49	24464.69
מיטר	730.30	744.70
מעוף	3050.48	3110.60
מעיין	649.71	662.28
מקשה	805.22	821.16
מרגלית	1009.89	1029.74
מרום	932.58	951.18
נגה	20636.47	20946.03
נביך	626.20	638.22
נטע	374.89	382.49
נגיד	4048.90	4109.37
נביון	432.29	440.97
נעלה	119.15	121.55
סלע	803.22	819.56
סגבית	561.74	573.01
סהר	607.17	619.02
ספיר	538.62	541.31
עדה	646.55	658.98
עדית	1690.92	1724.95
עידן	5761.37	5845.43
עופר	1172.53	1199.26
עינת	2045.09	2062.28
עמנואל	538.55	550.99
עמית	146.55	149.49
פאר	1223.27	1247.46
צבר	531.40	542.19
צופית	522.36	532.84
צביר	829.61	847.77
צמיחה	6288.91	6378.53
צפנת	1497.52	1527.09
קלע	1728.29	1756.96
קרנית	15550.21	15685.16
רקפת	506.13	516.29
רשף	652.33	666.52
רשפים	627.85	640.41
ישגם	823.46	843.87
שדרה	31540.78	32165.70
שגיב	67689.01	69034.90
שחר	559.17	567.19
שקם	564.19	578.34
שקד	161.08	164.35
תאנה	175.34	176.17
תבור	745.90	756.23
תגמר	372.29	374.15
תהילה	94.75	96.79
תירוש	406.76	411.78
תמר	179.40	182.93
תנופה	177.39	178.67
תרשיש	1272.95	1298.30
תשרי	379.17	384.68

פק"מ נייד
השקעה כדאית לטווח קצר בריבית משתנה
ריבית בק"מ ל-7 ימים או ריבית במרווח קבוע מה פריים, הגבוה מבין השניים
בנק לאומי

דו"ח בנק ישראל

קיפאון בגידול התוצר לנפש – בשש השנים האחרונות

מאת דרור שרביט

בשש השנים האחרונות שרר קיפאון בתוצר לנפש. תקופה ממושכת כזו ללא צמיחה מצביעה על בעיות מבניות במשק וספק אם התוכנית לייצוב המשק – הקטנת האינפלציה – הסירה את מכשולי הצמיחה, נאמר בדו"ח בנק ישראל העומד להתפרסם בקרוב.

הדו"ח מציין כי התוצר העיסקי גדל ב־1985 בכ־2 אחוזים, בדומה לממוצע הרב־שנתי מאז 1979, זאת בניגוד להתאוששות שאפיינה את רוב המדינות התעשייתיות מאז 1983. שיעור גידול התוצר שווה לגידול הממוצע של האוכלוסיה בתקופה זו, ומכאן – שלמעשה יש קיפאון בתוצר לנפש בשש השנים האחרונות.

בפרק הדן בהתפתחויות העיקריות בענפי המשק מציין דו"ח בנק ישראל כי אפשר שעצירת הצמיחה נבעה מהשינויים התכופים במדיניות הפיסקאלית – הן בצד המיסים והן בצד התמיכות. מדיניות זו אופיינה בשיעורי מס גבוהים שעלו שוב ב־1985 לכמחצית מערך התוצר.

שיעור גבוה זה של מיסוי מוצא ביטוי גם בפער ענק בין השכר נטו לעובד לבין עלות השכר למעסיק. פער זה, אומר דו"ח בנק ישראל, מנע עליה בפריון העבודה ובתוצר, ויצר עיוות בהקצאת גורמי הייצור במשק: על העבודה הוטל מיסוי כבד, ואילו ההון סובסד במידה ניכרת. בצמצומו של פער זה, מעריך הדו"ח, עשוי להגדיל את כושר התחרות של מוצרי היצוא בשוקי חוץ.

הדו"ח מציין כי שיעור גידול מלאי ההון במשק ב־1985 היה גבוה מזה של התוצר. בסוף 85 היה במשק מלאי הון מובטל, ואין צורך בהגדלה מיוחדת של ההשקעות, מעבר לדרוש לחידוש הציוד שהתבלה ולפיתוח מוצרים חדשים, כדי להגדיל משמעותית את שיעור הצמיחה בתקופה הקרובה.

לדעת כלכלני בנק ישראל השגת צמיחה מהירה ורציפה דורשת שינוי מבני ממשי במשק. בטווח הארוך מן ההכרח להעביר מקורות מהסקטור הציבורי לסקטור הפרטי־עיסקי. תהליך זה אף שימשך כמה שנים, חשוב להתחיל בו מיד, "ולמצוא את הדרך להתגבר בהדרגה על התנגדויות של אינטרסים מבוססים ומסורתיים".

בפרק על ההתפתחויות העיקריות בענפי המשק מציין הדו"ח כי לא היתה התפתחות חיובית בעלויות הייצור בסקטור העיסקי. העלות הריאלית של העבודה ליחידת תוצר עלתה בכ־6־7 אחוזים. מחירי תשומות חומרי הגלם (וחלקם הגדול מיבוא) היתה גבוהה ב־4 עד 5 אחוזים מזו של מחירי התפוקה בתעשיה: הריבית הריאלית על אשראי חופשי שקלי קצר מועד המיועד לייצור מקומי, הגיעה לשיעור של כ־100 אחוזים (!) בממוצע שנתי. התפתחויות אלה השתקפו בירידת הרווחיות של פירמות המייצרות לשוק המקומי. התפתחות זו עשויה להמריץ פירמות אלו להפנות כושר יצור נוסף ליצוא, אך גם להתבטא בהגדלת מספר הכשלונות הכלכליים ופשיטות הרגל במשק.

רווח של 40 מיליון דולר בביטוח אלמנטארי ב־1985

לעומת הפסד של כ־7 מיליון דולר בשנה הקודמת

מאת סופרו הכלכלי של "דבר"

חברות הביטוח השיגו ב־1985 רווח של כ־40 מיליון דולר בביטוח אלמנטארי, זאת לעומת הפסד של כ־6.7 מיליון דולר ב־1984, מעריך יו"ר איגוד חברות הביטוח אלפרד גולץ.

בפגישה עם עתונאים בת"א מסר גולץ כי נתונים של 8 חברות ביטוח שפורסמו עד כה (ומהווים למעלה מ־50 אחוז מתפוקת הענף) מצביעים על רווח של כ־19.5 מיליון דולר. רווח זה שווה ל־4.7 אחוזים מסך כל ההכנסות מפרמיות ודמים שנרשמו בחברות האלה ב־1985. לפי הערכה זו יסתכמו כלל הכנסות הביטוח האלמנטארי השנה ב־900 מיליון דולר, גידול של 3־4 אחוזים.

הסיבות למפנה בתוצאות הביטוח האלמנטארי (מדובר ברווח לפני מס) הינן: ירידה ריאלית בתביעות בשיעור של כ־5 אחוזים. ירידה זו בולטת בענף ביטוח רכב רכוש בו נרשם קיטון של 10 אחוזים בתביעות. אחת הסיבות לירידה בתביעות: ירידת מספר תאונות הדרכים.

גידול משמעותי ברווחים מהשקעות פיננסיות וזאת על רקע שיעורי הריבית הריאלית הגבוהים במרבית שנת 1985.

עיקר השיפור בביטוח אלמנטארי נרשם ברכב רכוש. ענף זה רשם רווח בשיעור ממוצע של 12 אחוז, לאחר שלוש שנים רצופות של הפסד. בביטוח דירות לא נרשמו ב־85 שינויים משמעותיים וענף זה ממשיך להפסיד כ־15 אחוז ממחזור הפרמיות והדמים.

בסוף 85 ובתחילת 86 כבר מסתמנת הרעה בעיסקי הביטוח האלמנטארי. במקביל לירידה שחלה ברווחיות הפעילות הפיננסית, נגרר הענף לתחרות חריפה בביטוחי הפרט, במיוחד בביטוח רכב רכוש. מתברר כי גם הירידה שהיתה בתביעות בביטוח רכב היתה חד־פעמית וברבע הראשון של 86 נרשמה עליה ריאלית של כ־20 אחוז במספר התביעות בהשוואה לתקופה המקבילה אשתקד. הרעה חלה גם בתנאי ביטוח המשנה בחו"ל.

החל מתחילת אוגוסט צפויה רפורמה בביטוח רכב רכוש עם הנהגת תעריף חדש. רפורמה זו נעשית בשיתוף המפקח על הביטוח ובחברות הביטוח מצפים כי היא תמתן את התחרות החריפה הקיימת כיום בין החברות. לפי הערכת איגוד חברות הביטוח יקטן התעריף האפקטיבי עם הנהגת שיטת הביטוח החדשה בכ־9 אחוזים לעומת התעריף שהיה נהוג ב־1985.

לראשונה מאז 1970

המשיכות בקופות הגמל היו גבוהות מההפקדות

סך כל הנכסים של קופות הגמל, כולל הפרשי שיערוך, הסתכם בסוף 1985 ב־23,808 מיליון שקלים חדשים לערך, לעומת 7,967 מיליון ש"ח בסוף 1984. זהו גידול נומינלי בשיעור של 199%. מדד המחירים עלה באותה תקופה ב־185.2%, ומכאן שהגידול הריאלי בהיקף המאזן היה בשיעור של 5% בקירוב. בשנה שקדמה (בין 1983 ל־1984), גדל המאזן של כל הקופות ב־13% לערך במונחים "ריאליים". על כך מסר דובר הלשכה המרכזית לסטטיסטיקה, על פי נתונים שהתקבלו מסיכום ראשון של סקר קופות גמל ב־1985.

נכסי קופות הפנסיה – שחלקם מגיע ל־40% לערך מסך נכסי הקופות – עלו ריאלית ב־4.5% לערך, לאחר עלייה ריאלית של כ־17% ב־1984. נכסי קופות הפיצויים והתגמולים שליד המוסדות הפיננסיים עלו ריאלית כ־7% לערך. משקלן של קופות אלה מסך כל המאזן של קופות הגמל הוא כ־44 אחוזים. גם בנכסי קופות הפיצויים והתגמולים שליד הסקטור המפעלי נרשמה עלייה ריאלית, של 2% לערך. זאת, לאחר שבשנה הקודמת לא נרשם שינוי ריאלי בחלקן מסך מאזן.

בנכסי קופות ההשתלמות נרשמה ב־1985 ירידה ריאלית של כ־2%, לאחר עלייה ריאלית של 22% ב־1984. ירידה זו קשורה לצבירה השלילית מעמיתים שנרשמה בקופות אלה.

הסכם מבטיח השלמת בניה של פרוייקט "קלרין" באשדוד

מאת משה גבע

הסכם ראשון מסוגו להשלמת אתר בניה של חברת "קלרין" שהתמוטטה, הושג בפרוייקט "רוגוזין אשדוד" שברחוב רוגוזין היוקרתי שבעיר. על פי תנאי ההסכם תושלם הבניה על־ידי בעלת הקרקע, חברת "לאופולד השקעות", שבשליטתו של איש העסקים הבלגי ברנס לאופולד. כל אחד מ־35 הדיירים יידרש להוסיף 9775 דולר למחיר המקורי של דירתו. הסכום הכולל אותו יקבל לאופולד להשלמת הבניה יהיה כ־950 אלף דולר, 5 יחידות דיור, מעבר ל־16 יחידות דיור העומדות לרשותו, על פי עסקת הקומבינציה שחתם בזמנו עם חברת "קלרין".

ללאופולד בטוחות אישיים של משפחת מה טוב בסכום של 100 אלף דולר המצויים בשלבי מימוש. מחצית הסכום תיזקף על חשבון השלמת הבניה.

מדובר בפרוייקט המקיף 56 יחידות דיור בשני רבי קומות. הבנין הראשון, בו הושלמו 80 אחוז מהבניה, יימסר לדיירים תוך 6 חודשים, והבנין השני, בו הושלמו רק 4 מתוך 7 הקומות (כ־25 אחוז מהבניה), יימסר לדיירים בעבור שנה.

"לאופולד השקעות" תבטיח מסירת הדירות במועד באמצעות ערבות בנקאית צמודה של 100 אלף דולר. עם חתימת ההסכם, תקבלנה הערות האזהרה שבידי הדיירים משנה תוקף, מאחר שעד עתה הן היו כפופות למימוש עסקת הקומבינציה שבין לאופולד לבין "קלרין".

ההסכם, המהווה פריצת דרך בהסדר הנושים של "קלרין", הושג לאחר שאגף התקציבים של האוצר נעתר עקרונית לבקשת מפרק החברה עורך הדין בני קריתי, להקצות משכנתאות בתנאים מועדפים גם לדיירים שאינם זכאים להן. מדובר במשכנתא צמודה ל־20 שנה בריבית של 9 אחוזים שתינתן באמצעות בנק ספחות. עם זאת עדיין לא ברור מהו מקור המימון של המשכנתאות. עוד קיימת בעיית השטרות שנתנו הדיירים ל"קלרין" והועברו על־ידה כבטוחות לבנקים. עד כה ידוע על שטרות בגובה של 180 אלף דולר שיכוסו מכספי תוספת המחיר שישלמו הדיירים. כפי הנראה מצויים בידי הבנקים שטרות נוספים ויתכן שיידרש מהם שיתוף פעולה להשלמת הבניה.

ההסכם, אשר עליו חתמו כבר 27 מתוך 35 הדיירים, יובא בשבוע הבא לאישורו של בית המשפט.

ל"דבר" נודע כי בין החברות שהגישו הצעות מחיר להשלמת הבניה היו חברת הבניה "דרוקר זכריה" וחברתו של הקבלן שוסטר. דרוקר הציעה להשלים את הפרויקט תמורת 1.8 מיליון דולר ואילו שוסטר ביקש 950 אלף דולר, סכום זהה לסכום חברת "לאופולד השקעות", אשר הועדפה בגלל בעלותה על חלק ניכר מיחידות הדיור.

לאופולד, יהודי על סף גיל הפרישה מעסקים, שבבעלותו שטחי קרקע נרחבים באשדוד, בונה כעת פרויקט דירות למגורים בשותפות עם "יובל־גד". בשעתו הוא בנה ברמת־גן ובתכנית ל'.

מיקבצי הון / ש. רוזנבלום

הרפתקאות בעולם הביטוח

סקטור הביטוח מצוי במלחמת העולם השלישית, תוצאותיה יוודעו בעתיד הקרוב. אם אתם עובדי תדיראן לדוגמא אזי מצבכם הביטוחי מעולה. עוד מעט זמן תשלמנה חברות הביטוח כסף כבר לעובדי תדיראן כדי שיואילו ברוב טובם להסכים ולהיות מבוטחים בחברה כלשהי. פוליסה שעובד תדיראן מקבל לידיו מסוכן הביטוח שלו מורכבת כדלקמן – דמי אשראי, בולים, העדר תביעות, הנחות, הנחות מיוחדות, הנחות חריגות, הנחות סופר חריגות לגופים חריגים, כל האמור לעיל בצירוף סעיף נוסף ונפרד ששמו – חריגים עליונים.

אתה ואני מקבלים מכסימום הנחה על סעיף העדר תביעות, במידה ואנו מתבקים עם סוכן הביטוח אזי נקבל לוח שנה או כיסוי להגה הרכב ששוויו 5 שקלים לערך. עובדי תדיראן לעומת זאת יקבלו 50% הנחה נוספת מתעריפם וזאת עקב היותם גוף מרכז של אלפי מבוטחים, שלגביהם קיימת תחרות פרועה ואגרסיבית נפרדת מבני ומכך. הכל עוד היה נורמלי וסביר בעיני במידה והפער ביני לבין תדיראן היה 25% לערך, כשהפער צומח לסד"ג של 60% לערך אני מתחיל להרגיש פרייאר מוחלט וממש אידיוט גמור.

פטנט נפוץ בקרב סוכנויות ביטוח גדולות הוא לצרף לקוחות בודדים לקבוצות הזוכות להנחה חריגה, צירוף שכזה עשוי להוסיף 20% לערך מדמי הפוליסה המשולמת. בקיצור כל העסק הזה הינו מסחרה אחת גדולה שבה כל ראלים גבר בעיקר כמובן בתחום דמי האשראי וההנחות החריגות למיניהן הגורמות בילבול לסתם ארם מהישוב. עד כאן הקטע של הסוכנים, מכאן ואילך ננסה להבין מעט את הקטע של חברות הביטוח.

חברות הביטוח מנהלות ביניהן מלחמת תעריפים שבמסגרתה ברור למבוטח שהוא עשוי לקבל 10 הצעות נפרדות ושונות במחירן לגבי חפץ הביטוח יהא אשר יהא. האם חברות הביטוח אינן כורתות את הענף ממנו הן מתפרנסות? האם חברות הביטוח לא הפכו למעין שוק או בזאר מזרחי שהמקח והממכר הינם ערך עליון ובלעדי? לתומי חשבתי שמחירים הם נושא לסטיות קטנות מהרווח הצפוי, כעת אני מתחיל להבין שבסקטור הביטוח מדברים על מחירי עלות כמעט, בצירוף סיכון גבוה, וכל זאת על מנת לקבל עסק ביטוחי מעט מפוקפק ולזמן קצר בדר"כ. לא מובן ואפילו מאוד תמוה חברות הביטוח כדרכו של כל גוף כלכלי רציני הקימו מעין נשיאות עליונה לסקטור הביטוח. בראש הגוף הזה עומד אלפרד גולץ מנכ"ל הסנה. גולץ כך נדמה לי, עסוק יותר בהנחות שנותנת הסנה ורותם שבניהולו לעומת הנחותיו של חכמי מנכ"ל הפניקס ששימש כנשיא אותו גוף עליון של הביטוח לפני גולץ. יחד עם השניים הללו מסתבר שמגדל, אליהו, סהר, כלל, ונוספות מצאו אף הן סעיפי הנחות סופר חריגות או את סעיף חריגים עליונים ובכלם יחדיו לוחמים איש ברעהו ללא מוסר לחימה וללא גבול.

סופו של דבר שסקטור הביטוח כולו ייפגע ועלול לקרוס תחתיו ללא הנחה חריגה. במצב שנוצר מהראוי היה שיהודה דרורי המפקח על הביטוח באוצר יקום ויתריע. מסמכותו של דרורי לנסות ולהשליט סדר בסידור המחירים המשתולל, וכמובן במסגרת החוק היבש להשליט את סמכותו כפקיד ציבור רם דרג הממונה על הענף. דרורי משום מה משמיע קול ענות חלושה, אולי הוא עדיין עסוק בחילופי השרים במשרדו, אולי הוא לא התאושש עדיין מהתמוטטות ירדניה וגופי ביטוח נוספים, לך תדע מה הבן בעיני נעלם ונעלם.

כיוון שתקצר היריעה לספר אודות הניסים והנפלאות של סקטור הביטוח, כיוון שנשיאות הגוף עסוקה בניהול עסקיה שלה, כיוון שהמשבר עומד בוראה בפתח, כיוון שאנוכי פרייאר שאינו מבוטח במסגרת תדיראן או הקיבוצים או סתם מפעלון אחר, כיוון שכל האמור לעיל מצביע על משבר עמוק ורציני אולי מהראוי לטפל בכך ומהר ככל האפשר.

אריה גוראל – חיפה זה אני

לפני שנים מספר שימש אריה גוראל, כיום ראש עיריית חיפה, בתפקיד מנכ"ל משרד הקליטה. במסגרת התפקיד הממשלתי לא מצא גוראל כר נרחב לביטוי אישיותו הרב גונית, ולפיכך פנה לתפקיד חיפאי מקומי מכובד כיאה וכנאה. ראוי להזכירכם שבחיפה תפקיד ראש העיר מקביל לתפקידו של שריף בכיר בטקסס לדוגמא. ראש העיר החיפאי הידוע לתהילה אבא חושי ז"ל הטביע את המושג – "ראש עיר בחיפה" והפכו למושג פוליטי בעל אופי, במיוחד באיזור חיפה. בעיני רבים סימל גוראל את התקוה לשילטון מסודר ויציב בחיפה, בעיקר מההיבט הכלכלי־פרסונלי שהיה לקוי ביותר בחיפה מאז היותה עיר רבתי. לגוראל לקח זמן קצר בלבד להוכיח "שמעשי אבות סימן לבנים", או לחלופין אם תרצו – "אבי ייסרכם בשוטים ואנוכי בעקרבים". עצוב.

יום בהיר אחד קם לו גזבר העיריה שהגיע לגיל פנסיה ונפרש בכבוד מעבודתו. פורש בכבוד על שום מה? בכל מקום מתוקן היה מקבל שעון יפה בליווי מסיבת תה מכובדת ומלות הוקרה וכמובן תנאי פנסיה כמגיע לו בחוק. בחיפה קיבל כל אלה בצירוף מאה נוסף של $200,000 לערך כהוקרה על עבודתו רבת השנים. ראש העיר גוראל החליט שהגזבר יועלה לעת פרישתו לתפקיד מנכ"ל העיריה, מין תפקיד שאינו בדיוק קיים, ולפיכך תנאי פרישתו ישופרו ללא הכר. חברות ודעות למופת. נניח שהכל סביר והגיוני אם מאזן עיריית חיפה היה חיובי, נניח שהכל היה חיובי שכן מדובר רק בכספי ציבור, נניח שהכל בסדר שכן מדובר רק בסך קטנטן של $200,000 שהוא זוטות קטנות למטרופולין ענקית כחיפה, אפשר להציג אינספור הנחות לגבי חיפה וראש העיר שלה, שאצלם דמיון־מציאות ומנהל תקין הפכו למושגים שבמחלוקת.

הכל היה בסדר אם גוראל היה לומד ממספר פרשיות כספיות נוספות שאירעו בממלכתו בשנים האחרונות ושהגדרתם כשערוריה הינה בגדר מלת נימוסין שלוה ומעודנת, ולא כך היא. הכל היה בסדר אם גוראל לא היה זועק מרות על התקציב העירוני הדל, בקיצור הכל יכול היה להיות בסדר אם חיפה היתה מנוהלת ללא שערוריות ומיני מתוקים תפלים בטעם רע. לא שאני מצפה לשינוי מרענן באדמיניסטרציה הפיננסית בעיריית חיפה, אולי בעצם הגיע הזמן לכך, כנראה לצערי שההצגות היזומות בנוסח חיפה ומנהיגיה תימשכנה עוד זמן רב, שכן מסורת נקשה בחיפה ולא נאה ויאה לבטלה. הכל.

חצי משרה – פטנט ישראלי (המשך)

בשבוע שעבר סיפרנו אודות הפטנט הישראלי הבלעדי המקורי והעולמי של ניהול עסקים בהיקף משקי־פיננסי גדול בחצי משרה. סיפורנו הקודם נגע למר הורוביץ. הפעם נתרכז באיש רב מעללים ופעלים כבנימין גיבלי שנבחר ליו"ר דירקטוריון חברת החשמל. להווי ידוע לכולנו שחברת החשמל חברה רצינית וגדולה הינה. גיבלי אדם סימפטי ונחמד משמש בתפקיד בכיר בכור הינו אחד מהמנהלים הבכירים שבקונצרן הענק הקרוי כור. יפה ונאה.

חברת החשמל עברה בשנים האחרונות את שלטון הליברלים הידוע בבעל תפיסה חשיבתית האומרת – שמור לי ואעשך לחבר דירקטוריון מכובד בחברת החשמל. בקיצור חברת החשמל שימשה כתחנת רכבת לכל מיני עסקנים ליברלים יותר אפרוריים מהצבע האפור שהתהדרו בעצם היותם חברי דירקטוריון מכובדים. הגיעו ימי שחל והתחיל קצת יותר סדר וצבע בדירקטוריון של גוף כלכלי ענק זה. החליט שחל למנות את גיבלי ליו"ר הדירקטוריון, לכאורה החלטה שנראית הגיונית וסבירה. לא הגיוני וגם לא סביר שגיבלי ימשיך בתפקידו בכור ויקדיש לחברת החשמל חלק מזמנו. נכון אמנם שיצחק חופי מנכ"ל חברת החשמל עושה מלאכתו נאמנה, אך ההגיון אומר שגם גיבלי יתרום את כל זמנו ומרצו ולא יתחלק בזמנו הפנוי בין שני גופים. בעיתונות התפרסם שכל עובדי חברת החשמל קודמו באופן אוטומטי בדרגה ללא דיון ושאלה והכל במסגרת "הסכם עבודה מהיר בין ועד העובדים להנהלה".

הסכם מסוג זה עלותו למשק הפנינה יקרה ביותר, בכלל תנאי השכר בחברת החשמל מהווים כר נרחב לדיון בין יו"ר הדירקטוריון ליו"ר ועד העובדים והמספקים זמן עבודה רב ביותר. יו"ר הדירקטוריון יכול בזמנו הפנוי לתת את כובד דעתו לנושאים הבאים – תחנות כוח, יחסים בין חברת החשמל הישראלית לחברת החשמל המזרח ירושלמית, יחסי עבודה, השפעות תקציביות, פיתוח רשת החשמל, וכדומה נושאים קרדינליים לחברה לאומית גדולה. אבל גיבלי עסוק חלק ניכר מזמנו בניהול בקונצרן כור שגם הוא כידוע אינו "קטלאקניא" מבחינת היקפו האנושי והכספי.

סביר להניח שבמדינה מערבית מתוקנת היה גיבלי נשאר בחטיבת המזון של כור או לחלופין מכהן רק כיו"ר חברת חשמל. מגיע ללא צל של ספק לגוף כחברת חשמל יו"ר דירקטוריון במשרה מלאה, מגיע ואפילו חובה ניהולית מינימלית שחברת חשמל תזכה ביו"ר דירקטוריון במשרה ותיפקוד מלאים. הלוואי שנזכה במהרה בימינו לביטולו של הפטנט הישראלי המתואר לעיל. אמן.

יצוא הפרחים יגדל השנה ב־50% ל־104 מיליון דולר

מאת דויד מושיוב

יצוא הפרחים וצמחי בית יגיע השנה ל־104 מיליון דולר לעומת 74 מיליון דולר בשנה החולפת. מזה יגיע יצוא הפרחים ל־94 מיליון דולר לעומת 61 מיליון דולר בשנה הקודמת ויצוא צמחי בית ותמר רבוי ל־10 מיליון דולר. סך הכל יצאה ישראל השנה 880 מיליון פרחים, גידול של 4 אחוזים לעומת השנה הקודמת.

שר החקלאות אריק נחמקין ציין, כי זוהי השנה הטובה ביותר בענף הפרחים מזה 15 שנה. לפני שנתיים בלבד היינו עדים להפגנות מגדלי פרחים, להשמדת מיליוני פרחים וזעקות שבר על אי רווחיות הענף הגורם הפסדים למגדלים, אך הצלחנו להחזיק מעמד ולעבור את המשבר הזמני שפקד הענף.

שר החקלאות פרט את הסיבות שהביאו להצלחת יצוא הפרחים השנה:

★ ירידה ניכרת של מחירי הדלק הוזילה העלות לחימום חממות.

★ התחזקות המטבעות האירופיים הגדילה התמורה ליצואנים ב־40 אחוז.

★ עליה במחירי הפרחים באירופה הגדילה הכנסות היצואנים בשיעור 11 אחוז.

★ גידול כמות הפרחים המיוצאת הגדיל הכנסות בשיעור 4.4 אחוזים.

★ מזג אוויר טוב בחורף בישראל ושוק טוב באירופה.

השר הדגיש, כי בגלל ההצלחה ביצוא הפרחים השנה לא נוצלו 6 מיליון דולר מתקציב משרד החקלאות שהיו מיועדים לסייע למגדלי הפרחים. מגדלי הפרחים אף יחזירו השנה באמצעות תשלומי מס את כל הסיוע שקבלו בשלוש השנים האחרונות.

בישראל 4200 מגדלי פרחים. 83 אחוז מכלל יצוא הפרחים מבוצע על ידי מועצת הפרחים באמצעות אגרקסקו, כשאר מיוצא על ידי 6 יצואני פרחים פרטיים. המועצה מייצאת 730 מיליון פרח בתמורה של 79 מיליון דולר פו"ב. יצוא הפרחים באמצעות מועצת הפרחים, מורכב מיצוא ורדים ב־17 מיליון דולר; יצוא צפורן ב־25.5 מיליון דולר; יצוא גיבסנית ב־17.8 מיליון דולר ויצוא פרחים אחרים ב־18.7 מיליון דולר. הגידול בפדיון לפרח לעומת אשתקד נע בין 40 אחוז לוורד וגבסנית עד כ־75 אחוז לוורד.

הפדיון לוורד השנה היה 17.2 סנט לעומת 12.5 סנט אשתקד, כלומר תוספת של 37.6 אחוז.

הפדיון לצפורן השנה היה 8.5 סנט לעומת 4.9 סנט אשתקד כלומר תוספת של 73.5 אחוז.

הפדיון לגיבסנית השנה היה 14.6 סנט לעומת 10.4 סנט אשתקד, כלומר תוספת של 40.4 אחוז.

חסכון בעלויות וגידול ביבול בחממה חדשנית

שימוש בטכנולוגיות חדשניות לגידול ורדים עשוי להוסיף 75־85 אחוז מעלות חימום חממות פרחים להגדיל יבולים בשיעור 30 אחוז ולחסוך מים.

הרצאות חלק נמצאות וביבול גבוה בבית צמיחה הידרוסולארי

ניסויים בשימוש בטכנולוגיה חדישה שערכו תלמידי בית הספר בקיבוץ עין שמר בחממות הידרוסולאריות, בהנחיית חוקרים ממינהל המחקר החקלאי (מכון וולקני) ומדריכי שרות ההדרכה והמקצוע במשרד החקלאות מניבים תוצאות יפות. ניסוי שערכו תלמידי בית הספר בפברואר 1986 בגידול ורדים בחממה הידרוסולארית המצוידת במערכת בקרת אקלים ממוחשבת הראה, כי ההוצאה לחימום בחממה זו היה 25 שקל לדונם לעומת הוצאה של 100 עד 155 שקל לדונם בחממה רגילה, כלומר בחממה הידרוסולארית ההוצאה לחימום זולה בשיעור 75 אחוז לעומת חממה רגילה.

היבולים שהתקבלו בחממה הידרוסולארית גבוהים ב־30 אחוז מבחממה רגילה: יבול של 160,000 ורדים לדונם או 32 ורדים לצמח לעומת 120,000 ורדים לדונם או 24 פרחים לצמח בחממה רגילה. משקלם הגבוה של הוורדים ביצוא הפרחים מישראל מצדיקים מאמץ מיוחד של מועצת הפרחים ומשרד החקלאות לישום ממצאים אלה ולהנעת מגדלי הפרחים, לעבור לגידול ורדים בחממות הידרוסולאריות על־מנת להגדיל את רווחיות הענף. יצויין, כי לפרנסת משפחה נדרשים 3 דונם חממות פרחים הצורכים 3,000 קוב מים בלבד.

הלוח הכללי

דירות למכירה

הצעות עבודה

דרושים

חיפה

דרושים לעשות

שוק המציאות

ציוד למכירה

רוצים לקנות

מכוניות

רהיטים

מקררים

רדיו טלויזיה

מערכות קול

הכרזות

ניקיון ואחזקה

ריפוד והריה

מכרזים

בזק – החברה הישראלית לתקשורת בע"מ

1) מכרז 58/86 שלטים מאלומיניום
2) מכרז 53/86 תליונות בטון
3) מכרז 54/86 פרט בד עמיסה מבנה
4) מכרז 55/86 פח עופרת
5) מכרז 56/86 פרט פלסטי אטום
7) מכרז 60/86 שיפוצים במתחם חיפה
8) מכרז 63/86 בריכת ספרי לימוד
9) מכרז 65/86 מתאם הופעת מדריך הטלפון

ספרי הצעה, מפרטים ופרטים נוספים אפשר לקבל בתחום אפסנאות ומחסנים, רח' הרצל 172, ת"א כל יום, בין השעות 9.00 עד 12.00 בחדר מס' 7.
פניות שלא בכתובים הנ"ל לא יענו.

ההצעות יש להגיש בירושלים לא יאוחר מיום 15/6/86 שעה 12 בצהריים.

החברה אינה מתחייבת לקבל את ההצעה הזולה ביותר, או איזו הצעה שהיא או להזמין את כל הכמות ממציע אחד, הצעות במברקים לא תתקבלנה.

מנהל תחום אפסנאות ומחסנים.

עיריית חיפה

מכרז פומבי 20/86

לביצוע עבודות חשמל ותיקוני תאורה במדרחוב נורדאו

מועד ההגשה נדחה ליום שלישי 3.6.86 שעה 12.00

ש. רודיק
ממלא מקום ראש העיריה

משרד החינוך והתרבות, משרד העבודה והרווחה
מינהל החינוך, מרכז ההכוונה לעיר־פיתוח
היחידה לדיור ולתמריצים ולהתיישבות למורים

מורים למרכז ספיר

לשנת הלימודים תשמ"ז דרושים בביה"ס "שיטים" אשר במרכז ספיר, במועצה האזורית ערבה, מורים להוראה העליונה במקצועות:

מתמטיקה
אנגלית
כימיה
פיזיקה

המעונינים מתבקשים לפנות ישירות למנהל ביה"ס טלפונית ובכתב: מר אבנר ברמן טל' 057־81021. למורים העוברים למרכז ספיר מובטחים הטבות, מענקים ותמריצים. ערבה־ישוב – חיים של איכות.

עלית הנוער

ההסתדרות הציונית העולמית
המחלקה לעלית ילדים ונוער
למרכזי חינוך והכשרה מקצועית
דרושים לשנת הלימודים תשמ"ז

מורים מדריכים מקצועיים

هكذا في الأصل

מתעכבת פתיחת המשא־ומתן על הסכמי העבודה החדשים

מאת חיים ביאור

תחילת המשא־ומתן בין המעסיקים לבין ההסתדרות על הסכמי העבודה לשנת 87–1986 נדחתה שוב, ולמועצה לא נקבע לה מועד, על אף ההצהרות מפי גורמים בהסתדרות בדבר פתיחת הדיונים עוד השבוע.

נציג התאחדות התעשיינים לבו"ם אבי פילוסוף שהה בימים האחרונים בארה"ל, ולפני שחזר ארצה יצא לחו"ל יו"ר האגף לאיגוד מקצועי בהסתדרות חיים הברפלד, כדי להשתתף בוועידה של האיגודים המקצועיים הגרמניים (ד.ג.ב.) המתקיימת בהאמבורג. הברפלד, שיצא ביום ו' שעבר, ישהה בגרמניה עשרה ימים.

סגניו בראשי האיגודים המקצועיים, משה ולדמן בהסתדרות המיקרוביולוגים הביוכימאים, ושרה זילברשטיין באיגוד העובדים הסוציאליים, ייצאו בראשית השבוע הבא לבלגיה במסגרת משלחת של ההסתדרות שתיטול חלק בסמינר של עשרה ימים על השוק האירופי המשותף.

סגן יו"ר האגף לאיגוד מקצועי אפרים זילוני מסר ל"דבר", שבדיונים על הסכמי העבודה החדשים תדרוש ההסתדרות את העלאת השכר התחילי על 50 אחוז מהשכר הממוצע; תוספת שכר, ברמה הארצית, בשיעור של 5־10 אחוזים: הסכם רב־שנתי שלפיו ייכללו רכיבים נוספים, כגון שעות נוספות, הוצאות רכב הוצאות טלפון בחישוב הפנסיה: קיצור שבוע העבודה מ־47 ל־40 שעות שבועיות והגדלת שיעור ההפרשות של המעביד והשכיר לקרן הפנסיה מ־16 אחוז כיום ל־17 אחוז.

אתמול החליטה ההסתדרות עקרונית להנהיג שיטה אחידה לקביעת השכר הקובע לפנסיה.

בצמרת ההסתדרות סבורים, שהמצב הנוכחי, שלפיו קיימת אפשרות בחירה בין שיטת „המשכורת האחרונה" לבין שיטת הממוצעים אינו יכול להימשך, משום שהוא נוגד את האינטרס של רוב המבוטחים ושל הקרנות עצמן.

פער ההשכלה הבין־עדתי הולך וגדל ומבחני המשכל רק מרחיבים אותו

מאת יעל פישביין, הסופרת „דבר" לענייני חינוך

מבחני המשכל הנערכים בבתי־הספר תורמים להגדלת הפער בין העדות, מפני שבאמצעותם ממיינים את התלמידים ממוצא מזרחי למסלולי לימוד נמוכים ברמתם – כך עולה מנתונים שהוצגו אתמול בכינוס שנערך במכון ואן־ליר.

„בארץ אפשר לנבא את הסיכויים של עובר ברחם אמו להגיע לאוניברסיטה, לפי היבשת שבה נולד אביו. אם האב הוא ממוצא מזרחי, סיכויי הילד להגיע לאוניברסיטה נמוכים פי ארבעה מסיכוייו של ילד ממוצא מערבי. הפער הוא בתוצרת הארץ, כחול לבן, ולא רק שאינו קטן עם השנים, אלא הוא גדל באופן משמעותי" – כך טען אתמול פרופ' עוזר שילד מאוניברסיטת חיפה בכינוס שהוקדש לשימוש שעושה מערכת החינוך במבחני המשכל.

פרופ' שילד הביא נתונים, המוכיחים שהפער בהשכלה בין מזרחיים למערביים גדל בעשור האחרון. ילדים מזרחיים שעלו לארץ בגיל תשע הצליחו לרכוש השכלה אקדמית פחות מאחיהם שעלו לארץ בגיל 17 ולא עברו את המכבש המפלה של מערכת החינוך הישראלית. רק 6 אחוזים מאלה שעלו בגיל 9 הצליחו לרכוש השכלה אקדמית, לעומת 19 אחוז מאלה שעלו בגיל 17.

כזכור, אסר משרד החינוך לפני שלושה חודשים על עריכת מבחני משכל קבוצתיים החל מגני־הילדים ועד חטיבות הביניים, בעקבות פניית הורים לבג"צ ובעקבות דוח"ת של ועדה, שקבעה כי המבחנים מפלים לרעה תלמידים מסויימים יותר ממבחני הישגים או מציוני המורים. ביטול המבחנים מעורר תרעומת אצל פסיכולוגים, יועצים ואנשי חינוך. פרופ' שילד האשים אתמול את הפסיכולוגים והיועצים, שהתנגדותם אינה עניינית ושהיא נעוצה ברצון להגן על האינטרסים שלהם ולא של התלמידים.

אחיות בתי־החולים מבקשות לרשום ארגון נפרד – אך בתוך ההסתדרות

מאת דבורה הרניב, סופרת „דבר"

בקשה לרישום עמותה של אחיות ואחים המועסקים בבתי־החולים בארץ כגוף עצמאי בתוך ההסתדרות הכללית הוגשה בימים האחרונים לרשם העמותות.

הבקשה הוגשה על־ידי ועד הפעולה של האחיות והאחים בבתי־החולים, שהוקם על רקע ניגודי האינטרסים בין הסקטורים השונים בתוך הסתדרות האחיות והאחים ובפרט נוכח חילוקי הדעות החריפים עם מזכירת הסתדרות האחיות והאחים כרמיה פרן.

„סבלנותנו פקעה", אמרה אתמול כלה ספרין, מראשי ועד הפעולה, בשיחה עם סופרת „דבר". לדבריה, המוסד לבוררות מוסכמת היה אמור עוד לפני חודש לסיים את עבודתו בעניין שכרם ותנאי עבודתם של עובדי הסיעוד בבתי־החולים, אך עד היום אין כל מסקנות.

בעוד שבוע אמורה לסיים את עבודתה ועדה מיוחדת שהוקמה על־ידי יו"ר האגף לאיגוד מקצועי חיים הברפלד לבחינת הקמת חטיבה נפרדת של אחיות בבתי־החולים בתוך הסתדרות האחיות. „אנחנו רוצים להיות מוכנים לפעולה מיידית במקרה שהוועדה תסרב להכיר בתביעה שלנו למסגרת נפרדת ומשום כך הגשנו את הבקשה להקמת העמותה", הסבירה כלה ספרין. „אנחנו נפרוש מהסתדרות האחיות, אבל לא מן ההסתדרות הכללית, שהיא הבית שלנו ואף אחד לא יוכל להוציא אותנו ממנו", הוסיפה.

אין חטיבה סקטוריאלית

יו"ר האגף לאיגוד מקצועי חיים הברפלד הבהיר, כי במסגרת ההסתדרות הכללית אין שום חטיבה סקטוריאלית של אחיות מחוץ למסגרת היציגה והכוללת של הסתדרות האחיות, שמוסדותיה נבחרו לפני חודשים אחדים בבחירות דמוקראטיות.

הברפלד התייחס לכרוזים שהופצו בבתי־החולים ושבהם נקראו אחיות בתי־החולים להתפקד בחטיבה מיוחדת במסגרת ההסתדרות הכללית.

הברפלד הוסיף, כי על דעת כל מרכיבי הסתדרות האחיות, הוקמה ועדה הבוחנת את המבנה הארגוני של הסתדרות האחיות, והמלצותיה ידונו בקרוב במוסדות המוסמכים.

הוראה להרוס מבנה הספריה והמסגד שהוקם באום אל־פחם

מאת מחמוד חלילה, סופר „דבר" לענייני ערבים

הממונה על מחוז חיפה במשרד הפנים, משה גלזנר, הורה אתמול ליו"ר ועדת התכנון והבנייה עירון להשתמש בסמכויות החוקית ולהרוס את בניין הספריה הציבורית באום אל־פחם, שנבנתה ללא היתר.

המדובר בבניין בן שתי קומות, ששטחו 280 מ"ר ושנבנה במסגרת מחנה העבודה ההתנדבותי שארגנו הצעירים המוסלמים בעיר. מינהל מקרקעי ישראל טוען לבעלות על החלקה שעליה נבנתה הספריה. שטח החלקה 350 מ"ר, והיא נמצאת במרכז העיירה. הממונה על מחוז חיפה אמר לסופר „דבר" כי הוא רואה בחומרה רבה את הקמתה של הספריה הציבורית ללא היתר ואת הפיכת־חלק מהמבנה ולאחר־מכן למסגד.

הממונה אמר, כי נראה שהאחראים על הספריה הגיעו למסקנה, שיש להקשות על הרשויות לבצע את צו ההריסה, ולכן הכריזו על חלק מהבניין כעל מקום תפילה.

אלפים כבר הגיעו לל"ג בעומר במירון

מאת שמעון ויים, סופר „דבר" בצפון

אלפים רבים של חוגגים כבר הגיעו אמש למירון לקראת חגיגות ל"ג בעומר וההילולה על קברו של רשב"י. מצפים, כי בהילולה, שתיערך היום ומחר, ישתתפו כ־150,000 חוגגים.

אתמול החלו ראשוני החוגגים לשחוט כבשים; ומצפים שהחגיגות יגיעו לשיאן הערב, עם הדלקת המדורה המסורתית. היום אחר־הצהריים תיערך גם התהלוכה המסורתית של הבאת ספר התורה מבית אבו בצפת למירון.

בינתיים עשרים חברי מושב מירון הסמוך לשבש היום את החגיגות, בטענה שאלפי החוגגים הורסים את מטעיהם ושטחיהם החקלאיים. התושבים שכרו חברת שמירה כדי שתשמור על השטחים החקלאיים.

גור יוזם חוק שיחייב מהילת פלואור במים

שר הבריאות מרדכי גור הודיע אתמול, כי בכוונתו לפעול לחקיקת חוק הפלואור שמטרתו לחייב את כל גורמי הממשלה והשלטון המקומי להפעיל תוכניות לפלואורידאציה של המים בכל הישובים בארץ.

מטרת הפלואורידאציה היא חיזוק השיניים והקטנת הפגיעה בהן. השר גור, שסייר ביום ו' האחרון במתקני חברת „מקורות" באיזור המרכז, מסר, כי ארגון הבריאות העולמי, שישראל חברה בו, מצדד מאוד בהחדרת פלואור למי השתייה. מדיווחים המגיעים מהארגון נמסר, שכ־200 מיליון בני אדם בעולם שותים כיום מים בתוספת מזערית של פלואור.

תינוקת שלקתה בשיתוק ילדים תובעת פיצויים

(עו). – תינוקת בת שנתיים תובעת את משרד הבריאות ואת התחנה לבריאות האם והילד בשכונת גילה בירושלים, בטענה כי תרכיב חיסון נגד שיתוק ילדים שקיבלה בתחנה גרם לה לשיתוק ילדים. על תביעה זו טרם הוגש כתב־הגנה.

התובעת טוענת, באמצעות הוריה, כי ביולי 1984 קיבלה חיסונים בתחנה לטיפול באם ובילד. בסוף אותו החודש אושפזה בבית־החולים, והתברר כי היא סובלת משיתוק ילדים. התברר, כי לקתה בשיתוק בעקבות קבלת החיסון נגד שיתוק ילדים.

בתביעה, שהוגשה לבית־המשפט המחוזי בירושלים, טוענים התובעים, כי התחנה לטיפול באם ובילד התרשלה מאחר שנתנה לילדה תרכיב חיסון פגום, שלא נשמר כראוי. עוד נטען כי התרכיב לא נבדק בטרם ניתן לילדה.

פנייה לגנב להחזיר שתי טבעות מזכרת מהורים

(עו). – פנייה נרגשת השמיעה אתמול תושבת רמת־השרון אל הגנב האלמוני שלקח מביתה שני טבעות זהב, מזכרת יחידה מהוריה שנספו בשואה.

בסוף השבוע שעבר נגנבו תכשיטים מדירתם של אהרון ורות עמיר ברחוב טרומפלדור 8 ברמת־השרון ובהם שתי טבעות זהב משובצות יהלומים, שהיו שייכות לאמה של רות עמיר, ונותרו לה כמזכרת יחידה מהוריה שנספו בשואה.

עתה פונה רות עמיר אל הגנב ומבקשת להחזיר לה את שתי הטבעות, שמבחינה רגשית יקרות לה מאוד.

„הבת של מנהל הבנק" נעצרה על הונאות

מאת חנה פאר, סופרת „דבר" בשרון

נערה מנתניה נעצרה בימים האחרונים כחשודה בזיוף ובהפצה של צ'קים גנובים. יחד עמה נעצר גבר החשוד כי הוא שהפעיל אותה בגניבות.

הנערה נהגה להיכנס לחנויות בנתניה ולספר, כי שמה סילביה חן וכי היא בתו של מנהל הבנק הבינלאומי הראשון. המשטרה חושדת, כי הנערה הצליחה לרכוש בגדים בחנויות רבות בנתניה תמורת צ'קים גנובים ומזוייפים.

מחלק הנוער במשטרת נתניה פנה לבעלי חנויות בעיר שקיבלו צ'קים מהנערה לבוא ולמסור עדות.

עמדות טלפון בכביש תל־אביב חיפה, שנועדו לקריאות עזרה ושבמשך תקופה ארוכה יצאו מכלל פעולה עקב חבלות של בריונים, תוקנו באחרונה על־ידי אנשי „בזק" וחזרו לפעול (צילום: י.פ.פ.א.)

עובדי האוניברסיטאות פותחים בעיצומים בגלל תוספת איזון

מאת חיים ביאור, סופר „דבר"

18,000 העובדים במוסדות להשכלה גבוהה פותחים השבוע בעיצומים, במחאה על אי־היענות המעסיקים לתביעותיהם.

עובדי המוסדות להשכלה גבוהה הכריזו על סכסוך עבודה, בדרישה שתשולם להם „תוספת איזון", כפי שקיבלו מגזרים מקבילים להם בשירות הציבורי. אולם הנהלות האוניברסיטאות הבהירו לנציגי העובדים, כי לא יוכלו לשלם את התוספת במצב הנוכחי.

אתמול התכנס מטה המאבק של חטיבת עובדי המוסדות להשכלה גבוהה והחליט לכנס השבוע אסיפת הסברה בשעות העבודה. כן החליט המטה, כי החל מיום ג' בשבוע הבא יוחרפו הצעדים ויופסקו שירותים שונים על־פי תוכנית אחידה בכל המוסדות. הסתדרות הפקידים כבר הודיעה על תמיכתה במאבק העובדים.

הסדר עם האוצר על פרישת ההלוואות למלונאים במצוקה

מאת דוד משיוב, סופר „דבר" לענייני תיירות

שר התיירות אברהם שריר הודיע אתמול להנהלת התאחדות בעלי בתי־המלון, כי גובש עם האוצר הסדר לפרישת חובות בתי־המלון שבמצוקה.

בעלי בתי־מלון אשר יוכיחו כי קשייהם הכספיים נובעים מהמשבר בענף, יקבלו הקלה בפרעון הלוואות הפיתוח של השנה הנוכחית. התשלומים ייפרשו על פני שש שנים: בשנתיים הראשונות הם ישלמו את הריבית בלבד ובארבע השנים הבאות יפרעו המלונאים את הקרן והריבית. שיעור הריבית שבה יחוייבו המלונאים בהסדר זה יהיה 7.5 אחוזים צמוד למדד המחירים או לייבור פלוס 2.75 אחוז.

כן הודיע שר התיירות למלונאים, כי שר האוצר נענה לפניית משרד התיירות והסכים לפרוש את החזרי הלוואות פיתוח הצמודות ל־17 שנה. בחמש השנים הראשונות יחוייבו המלונאים רק בתשלום הריבית, וב־12 השנים הבאות הם יפרעו את הקרן בתוספת הריבית. ההסדר הנ"ל אמור לחול על הלוואות פיתוח שניתנו בהצמדה מלאה למדד המחירים או לדולאר.

בתי־האבות של „משען" מלאים ו־5,000 קשישים מחכים לתורם

מאת חיים ביאור, סופר „דבר"

ברשת בתי־האבות של „משען" קיימת מצוקה קשה של מקומות. כל 4,200 המקומות תפוסים, ובתור רשומים כ־5,000 איש. על כך סיפר אתמול מזכ"ל ההסתדרות ישראל קיסר בישיבת הוועדה המרכזת.

מנכ"ל „משען" משה יהודה אמר בישיבה, כי „משען" גיבשה תוכנית פיתוח לארבע השנים הקרובות בסך 4.2 מיליון דולאר. סכום זה מיועד, בין השאר, להקמתם של בתי־אבות בחיפה, באר־שבע, פתח־תקווה וראש־העין.

כלכלנית ההסתדרות נירה שמאי ציינה, שאין בתוכנית הפיתוח של „משען" תשובה ליותר מ־10,000 קשישים מוגבלים, שמתחנכת הממשלה לבאוש להם. היא הטעימה, שבמסגרת מכלל המיטות לקשישים בישראל הן במוסדות פרטיים, שרובם ברמה ירודה.

יצויין כי „משען" גבתה עד כה סכומים נמוכים מדייריה, אך ועדה הסתדרותית בראשות שלום חבשוש המליצה להעלות את התשלומים. עם זאת, גם לאחר המלצת הוועדה, מחירי השהייה במוסדות „משען" נמוכים יחסית.

במסגרת הפעילות לקרב בני הנוער להסתדרות התארחו תלמידי התיכון המקצועי „פיטמן" בבית־ברנר בתל־אביב ונלוו אל מזכיר האיגוד המקצועי במפעלים והמצאם בתחום הטיפול של מועצת הפועלים.

(ע). – סניף בנק לאומי ביהוד נפרץ בליל שבת, אך דבר לא נגנב ממנו.

ההסתדרות הכללית של העובדים בא"י
הוועד הפועל
האגף לארגון ומועצות הפועלים
המחלקה לפעולה קהילתית

מחר יום ג' י"ח באייר תשמ"ו (27.5.86)
במשכן הכנסת בירושלים

כנס מיוחד של המועצה החברתית קהילתית של ההסתדרות

סדר־היום:
10.00 – 09.30 התכנסות
10.00 פתיחה:
פלטיאל סגל, יו"ר המחלקה לפעולה קהילתית
ברכות:
גדעון בן־ישראל, יו"ר אגף הארגון ומועצות הפועלים
ניסן הרפז, מזכיר מועצת פועלי ירושלים
בחירת יו"ר המועצה
11.00 – 10.30 – דברים:
ח"כ **שלמה הלל**, יו"ר הכנסת.
פרופ' **שמעון שטרית**, אוניברסיטת ירושלים.
12.30 – 11.00 דיון כללי:
„בעיות חברה בישראל ומוקדי המצוקה החברתית בימי המשבר הכלכלי".
13.00 – 12.30 דברי סכום:
ח"כ **ישראל קיסר**, – מזכ"ל ההסתדרות

חברה להשקעות של בנק הפועלים בע"מ

הודעה על אסיפה כללית שנתית רגילה

ניתנת בזה הודעה כי ביום 4.6.86 בשעה 9.00 תתקיים אסיפה כללית שנתית רגילה של החברה במשרדה הרשום ברחוב יהודה הלוי 147 ת"א.
בעלי מניות למוכ"ז בנות 0.001 ש"ח אשר ברצונם להשתתף ולהצביע באסיפה זו, יפקידו את תעודת המניה שבידיהם במשרדה הרשום של החברה, במזכירות החברה, לא יאוחר מ־48 שעות לפני מועד האסיפה.

על סדר היום:
1. דו"ח מנהלים.
2. אישור המאזן וחשבון רווח והפסד ליום 31.12.85.
3. בחירת מנהלים.
4. מינוי רואי חשבון וקביעת שכרם.
5. שונות.

אם לא יהיה נוכח בתאריך האסיפה מניין חוקי, תתקיים האסיפה כעבור שבוע באותו מקום ובאותה שעה.
אם גם אז לא יימצא מניין חוקי כקבוע בתקנות תתקיים האסיפה באותו יום באותו מקום בשעה 9.30 בכל מספר של משתתפים.

מועצת המנהלים

ההסתדרות הכללית של העובדים בא"י
הוועדה לקידום החינוך הטכנולוגי־מקצועי
המדור התנועתי

כנס משפחות עובדי ומורי רשתות החינוך של ההסתדרות
ל"ג בעומר תשמ"ו – 27.5.86 – יער בן־שמן

התכנית:
10.00 – התכנסות באזור אמפיתאטרון יער בן־שמן
12.30 – 10.15 – הפעלות בחיק הטבע:
יציאה למסלולי טיול לכל המשפחה בהדרכת מדריכי ידיעת הארץ/קק"ל
– ערכה חינוכית ניידת של הקרן־הקיימת
– סדנא אמנותית ניידת – פיסול בטבע
14.00 – התכנסות באמפיתאטרון
15.15 – 14.15 – הופעת להקות מחול וזמר של רשתות החינוך
16.15 – 15.30 – הרקדה המונית
16.30 – סיום ופיזור.

אתגר – המכללה למינהל – מישלב
משען – נוער עובד – נעמת – „עמל"

בצער רב אנו מודיעים על פטירתה של יקירתנו

הדסה פינצ'וק

ההלויה תתקיים היום, יום שני י"ז אייר תשמ"ו 26.5.86 בשעה 3.00 אחר הצהריים בבית העלמין חולון.

אבלים: בעלה: יצחק פינצ'וק
בתה וחתנה: חנה ומרדכי פקר
בנה וכלתה: יוסף ורות פינצ'וק
נכדיה ונינה

הדירקטוריון ועובדי החברה

משתתפים בצערו של יוסף פינצ'וק, מנכ"ל החברה
במות **אימו** ז"ל
ומביעים את תנחומינו למשפחתו

חברת „מבני תעשיה" בע"מ

בית התפוצות על שם נחום גולדמן

יחסה של איטליה לשארית הפליטה ולפעולות ההצלה וההעפלה, 1948–1945

כנס שליחים ופעילים

רב שיח במעמד שגריר איטליה בישראל, מר ג'ובאני דומינדו
ברכות מפי מר אריה דולצ'ין
לזכרו של רפאל קנטוני ז"ל, מפי ד"ר יצחק מינרבי
משתתפים: אריה אורון, אריה אליאב, מרדכי סורקיס, עדה סירני, אברהם תורי שליחים ופעילים בפרשת „לה־ספציה"
בין המוזמנים: פעילי: „המרכז למוסד", המשרד לעליה ב', הבריחה, ההגנה, שליחי הסוכנות לסוגיהם, ארגוני פליטים, החלוץ והפרטיזנים.
במהלך הערב יוקרנו קטעי סרטים על התקופה.
יום חמישי, 29 במאי, בשעה 17:00, באודיטוריום בני ציון, בבית התפוצות בשעה 16:00, תתקיים במקום מפגש רעים.

רנגד מאגרים בע"מ ח.פ 51־107499־9

נמסרת בזה הודעה, כי באסיפה הכללית שלא מן המניין התקבלה החלטה מיוחדת לשנות את תזכיר החברה על ידי הוספת סעיף ג' כדלקמן:
„לעסוק בשרותי אבטחה, שמירה וסיור בכל מין וסוג ולספק שרותים אלו לגופים שונים בארץ ובכל רחבי תבל".

גד הבר – מנכ"ל

לרייזה יוספזון וליובינה קרוסינקר

אנו משתתפים באבלכם הכבד על מותו הפתאומי של הבעל והאבא

הירש ז"ל

ומביעים את תנחומינו החבריים

המרכז החקלאי
ניר שיתופי
ו„השדה"

אנו מודיעים בצער על פטירתה של חברתנו

חנה גרשוני ז"ל

ומשתתפים בצער המשפחה
הובאה למנוחת עולמים ביום ראשון ט"ז באייר תשמ"ו 25.5.86 בבית העלמין בכפר ויתקין

כפר ויתקין

משתתפת בצערה של **נחמה פיגה**
עובדת הקרן
במות האב

משה פיגר ז"ל

ומביעה תנחומים למשפחה

ההנהלה והעובדים

למר **שלמה זיניוק**
והמשפחה

השתתפותנו הכנה במות האב

יעקב ז"ל

י. רייק – מנכ"ל
חרושת חומרי נפץ בע"מ

במלאת 25 שנה לפטירתה של

סוניה (שרה) גלנץ ז"ל

נעלה לקברה היום, יום ב' י"ז באייר תשמ"ו 26.5.86 בשעה 16.00 בבית העלמין בפרדס חנה

בית משמרות

לחברתנו יהודית מייזלס

אתך בצערך במות בעלך

שלמה מייזלס ז"ל

צוות המורים והנהלת ביה"ס
„העמק המערבי" יפעת

פקודת החברות (נוסח חדש)
הודעה על קבלת החלטה מיוחדת

(לפי סעיפים 25 ו־26 לפקודת החברות (נוסח חדש) התשמ"ג – 1983)
של החברה:
קמאל תחבום בע"מ

חברת קמאל תחבום בע"מ מתכבדת בזה למסור הודעה כי ביום 22.5.86 באסיפה כללית שנתכנסה כדין נתקבלה ההחלטה הבאה על שינוי תזכיר החברה כהחלטה מיוחדת:
„א. סעיף 2 לתזכיר יימחק ובמקומו יבוא:
2. החברה תעסוק בין היתר באספקת שרותי תקון, שפוץ, חדוש, שווק, יעוץ, הדרכה, התקנה, השאלה, תחזוקה וחכירה בנושאי מכונות ורכב, לרבות חלקים, אביזרים וכו' בשטח מדינת ישראל ו/או מחוצה לה.
ב. 1) סעיף קטן (2) לסעיף 4 לתזכיר החברה יתוקן ובמקומו יבוא:
(2) מניות רגילות ב' בנות 1 ש"ח כ"א.
2) יוסף סעיף קטן (4) לסעיף 4 לתזכיר ובו יאמר: (4) 20 מניות בכורה בנות 1 ש"ח כ"א."

יאיר קמחי
יו"ר

דבר היום

סמכות ברורה

היועץ המשפטי לממשלה מוצא את עצמו בימים אלה במוקדי הפרסום, בשתי סוגיות שונות זו מזו שאין ביניהן קשר ישיר: האחת היא הביקורת הפומבית שהשמיע שר המשפטים על התבטאותו של פרופסור זמיר בסוף השבוע שעבר בעניין אי העברתו של החוק נגד גזענות בכנסת. הסוגיה האחרת, הקונקרטית יותר, היא המחלוקת שבינו לכמה שרים – וביניהם ראש הממשלה – בעניין חקירתו של „הפקיד הבכיר", דמות שזהותה חסויה מטעמי בטחון.

זכותו של היועץ המשפטי להביע את דעתו בפומבי, גם כאשר מדובר בדעתו על מחדל של הכנסת, וביקורתו של השר מודעי בעניין זה קשורה במגמתו הכללית לקצץ בסמכויותיו של היועץ המשפטי. זוהי מגמה בלתי רצויה, כפי שכבר נאמר במקום הזה, והשלכותיה על חיי הציבור בישראל יהיו שליליות. הצעה זו אינה מועלית בפעם הראשונה, היא נדחתה בעבר, ומותר לקוות שתידחה גם הפעם.

אלא שבסוגיה האקטואלית מדובר בסמכויות של היועץ המשפטי שאינן מוטלות בספק. ההחלטה אם להורות במקרה זה או אחר על פתיחתה של חקירה פלילית, או על הגשתו של כתב אישום אחרי החקירה, כמו גם ההחלטה על סגירת תיק, היא מסמכותו המובהקת והבלעדית של היועץ המשפטי לממשלה. כאשר מדובר בגורם בטחוני, או בנושא בטחוני, היועץ המשפטי רשאי, ואפילו חייב, לשמוע את דעת הממשלה, או את דעת השר הנוגע בדבר. אפשר לצפות ממנו שיתייחס לדעה זאת בכובד ראש, ויביא אותה במניין שיקוליו במשקל ראוי. אבל בסופו של דבר ההחלטה כיצד לפעול היא החלטתו שלו.

אם בעניין של „הפקיד הבכיר" יש חילוקי דעות בין היועץ המשפטי לבין השר הנוגע בדבר, או אף כמה שרים, הרי חילוקי הדעות עצמם לגיטימיים. אך מכיוון שסמכות ההכרעה העצמאית של היועץ המשפטי בעניין זה איננה מוטלת בספק, הרי יש לכבד אותה ואנו בטוחים שהממשלה אכן תכבד אותה.

ארלוזורוב 93 / חיים ביאור

טחנות שגיא

„רופאים מנצלים את המונופול של קופת־חולים בתחום הרפואה, את הציוד והמכונים שלה, כדי להעדיף חולים שהפרוטה מצויה בכיסם. כל חולה שרוצה להקדים את תורו לטיפול, יודע שעליו לשלם כסף מתחת לשולחן. זה פוגע באמינותנו. אנו מופיעים כהנהגה שקרית".

מלים בוטות אלה הקפיאו את משתתפי הישיבה של סיעת המערך בהסתדרות, שכונסה בשבוע שעבר, מעשה שיגרה, לשמיעת אינפורמציה מהמזכ"ל קיסר על עניינים שעל סדר היום. התיאור בא לא מפיו של עסקן ממורמר או אופוזיציונר מקצועי. הדובר היה גדעון שגיא, ראש האגף למינהל ותכנון בוועד־הפועל, מהמובהקים שבין אנשי המימסד ההסתדרותי.

שגיא טוען, בפרוזדורים פנימיים של הוועד־הפועל, כי שורה של תופעות חריגות השתרשה במערכת ההסתדרותית, עד כי הנסיון לתקנן נראה לעתים כמעט חסר סיכוי. בתופעה של שיחוד רופאים בבתי־חולים ובמרפאות לא טיפלו מעולם מתוך החלטה נחושה לעקור אותה משורש, הוא גורס, וכך נהיתה למובנת מאליה.

ערכי היסוד, כמו רפואה שוויונית ועזרה הדדית, מתמוססים לנגד עינינו, הוא מתריע. הרפואה הציבורית, גם זו הקיימת בין כתליה של קופת־חולים ההסתדרותית, מחולקת לשתיים – האחת למבוססים והשניה לחסרי היכולת. אנו סובלים פה מרפואה, שהיא בעצם חולה ממארת. אם נמשיך במדיניות בת־היענה, אומר שגיא, הציבור יתרשם שאנחנו עומדים מאחורי התופעה.

ההידרדרות במוסר הרפואה הציבורית החלה, לדבריו, מאז שביתת הרופאים הגדולה, לפני שנתיים. במאבק המר שניטש בין אירגוני הרופאים לבין המעסיקים נשחקה שחיקה משמעותית הזדהות הרופאים עם מוסדות הרפואה ועם מערכת הבריאות בכלל.

בשנה האחרונה מנסה שגיא להביא לכך שהנהלת קופת־חולים תנקוט צעדים של ממש לביעור הנגע, אך ללא הצלחה יתירה. ככל שהעמיק לחדור לעובי הקורה, כן הצטברו על שולחנו עדויות של מטופלים שלימדו על היקפו המדהים של השיחוד בבתי־חולים ובמרפאות. לחולה שנזקק לניתוח דחוף נרמז, כי „שי" בסך 3,500 דולר יחסוך לו שבועות של המתנה לניתוח בכיס המרה ויבטיח לו את מיטב התרופות אחר־כך. הרופא, שפרטיו נמסרו לאגף למינהל בוועד־הפועל, לא ניאות לקבל את הסכום בשקלים, אלא רק בדולרים כ„השוק הפולני". חולים רבים מציעים לרופאים תשלומים כספיים ומתנות שוות־ערך, בלא שהתבקשו במפורש או אף במרומז, מה שמלמד כי השיחוד נהפך כבר לנורמה.

הנהלת קופת־חולים מסכימה, לדבריו, עם הדיאגנוזה, אך התופעה כה מורכבת ומסובכת (מה גם ש־95 אחוז מהחולים אינם מתלוננים), עד כי יש כמעט השלמה עם המצב.

אנחנו מספחים ציפיות גבוהות בציבור, מטעים שגיא, שהרי הכל יודעים שהמערכת ההסתדרותית מונעת על־ידי שיקולים חברתיים־ערכיים ואינה אירגון המושתת על רווח והפסד. אם לציפיות לא יהיה כיסוי, תאבד ההסתדרות את אמינותה בעיני חבריה. יריביה הפוליטיים וגורמים מבית כאחד יתקפו אותה על מחדלי הרפואה השוויונית. פתיחת התקפה שכזו היא רק שאלה של זמן, הוא מתריס.

עתה פועל יו"ר האגף לתכנון ולמינהל לפתיחה של שורת דיונים במוסדות הביצועיים של ההסתדרות, שיביאו לפעולה מאסיבית נגד התערערות הרפואה השוויונית. הוא סבור שרק אם הוועדה המרכזת וההנהלה של קופת־חולים יחליטו כי תשלומים של חולים לרופאים הם שוחד לכל דבר, אפשר יהיה להנחות את היועצים המשפטיים של ההסתדרות ליזום טיפול פלילי במעורבים בשיחוד הזה ולצמצם, אולי, את ממדי הנגע.

דווקא ימים אלה, שבהם קופת־חולים עומדת לעשות צעדי הבראה לאחר המשבר הכספי שפקד אותה, הם הזמן המתאים לפעול במקביל לעקירת הרפואה השחורה, המקעקעת את דימויו של המוסד כפאר היצירה ההסתדרותית.

בין הפטיש והסדן

ניגודי אינטרסים מחד גיסא ורצון לשתף פעולה מאידך, מאפיינים את דפוס יחסי הכוח בין מזכירי הסתדרות עובדי המדינה לבין ועדי העובדים שב„שטח".

מתוך מחקר ראשון מסוגו, שכתב יהושע שטאובר במסגרת החוג ללימודי עבודה באוניברסיטת תל־אביב, עולה, כי בשעה שהוועדים הארציים בשירות המדינה, הנבחרים בבחירות אישיות, חשים בראש וראשונה מחוייבות לבוחריהם, נתונים מזכירי הסתדרות עובדי המדינה בצבת של אילוצים כלפי גורמים רבים ושונים – הוועדים הארציים, הנהלות המשרדים הממשלתיים, נציבות שירות המדינה, הממונה על השכר באוצר והאגף לאיגוד מקצועי בהסתדרות.

הסתדרות עובדי המדינה נמצאת בעמדת נחיתות לעומת הוועדים החזקים בשירות המדינה, קובע שטאובר. השפעתה של הסתדרות זו במשרד ממשלתי כלשהו תלויה בכוחו של הוועד הארצי וברצונו לשתף פעולה עם נציגיה. לפיכך, שלא כבמגזרים שונים, שבהם ועד עובדים חזק מפתח יחסי־קונפליקט עם ההסתדרות המקצועית, הרי שבמקרה של שירות המדינה מקיימים מזכירי הסתדרות עובדי המדינה קשרים הדוקים עם הוועד ב„שטח" ומגלים שביעות רצון רבה יותר משיתוף הפעולה שלהם איתו, ככל שהאחרון חזק יותר.

(המשך בעמ' 8)

הטלוויזיה כשומרת שבת

מאת סדי פרדיס

מצביעי ש"ס, אגו"י ומפד"ל צודקים בטענתם שמשחקי כדורגל בשבת גורמים לחילול שבת המוני בפרהסיה. דווקא הטלוויזיה מצאה את הפתרון: להביא בכל שבת משחק אחד בשידור חי

כמעט כל הטענות והקובלנות של המכנים עצמם שומרי שבת הן טענות הבל. מלחמתם בהרצאות המתקיימות בבוקרי שבת, התארגנותם האלימה למופעי בידור בלילות שבת, שלא לדבר על מלחמתם בהפעלת תחבורה ציבורית, כולם מגבירים את חילול הקודש, דווקא מבחינתם. בגלל שיתוק האוטובוסים נעות בכבישים רבבות מכוניות פרטיות ואלפי מוניות; בגלל סגירת בתי־שעשועים בלילות שבת נשארים ברחובות המונים, שמרעישים עולמות; כנ"ל ביטול מופעי תרבות בשבת לפני הצהרים. בכל אלה מקפחים נאמני הקדוש־ברוך־הוא את יום המנוחה במקום לעודד אותו.

לעומת זאת יש צדק בטענתם, כי משחקי כדורגל הם פגיעה קשה מנשוא במנוחת השבת. אלפים, ולא מן השכבות הרגועות והמנומסות ביותר, יוצאים לרחובות מיד אחר הטשולנט והקוסקוס, שעה השמורה אצל רבים לשינה. הם מגיעים באלפי כלי־רכב לקופות המעטות, מרעישים דוחפים, ואחר־כך שואגים בקולי קולות ומזכירים לשופט שהוא בן לרחב, לכריסטין קילר ולאתי להדדוס. כשעתיים לאחר כניסתם למגרש הם חוזרים על רוב מרכבי התרגיל בכיוון הביתה, וזה עוד לפני צאת הכוכבים. לכן קשה להעלות על הדעת חילול שבת פרוע מכדורגל, הפוגע גם באזרחים שאינם מנשקים מזוזות ואינם מכירים ציצית, תפילין וחבישת כובע.

בכל הנוגע לכדורגל אפשר ללכת לקראת מצביעי ש"ס, אגו"י ומפד"ל. איך עושים זאת ראינו בשבת האחרונה, כשהרשו לטלוויזיה לראשונה, כמו גילוי אמריקה, לצלם משחק ליגה. נוסף על 20,000 יושבי בלומפילד ראו עוד מאות־אלפים את המשחק, ולא חיללו שבת בפרהסיה. על־פי דגם דומה אפשר למצוא פשרה שתצמצם את הפגיעה ברוח השבת. אם שידורי טלוויזיה יקויימו בימי שבת כסדרם, יפחת מספר הבאים למשחקים ומחללים בכך את השבת. תושבים שהמגרשים נמצאים בשכונתם יסבלו פחות מהלחץ ומהרעש. צריך למצוא הסדר, שיפטור את האגודות מנזק כספי. אפשר יהיה להבטיח זאת אם ישולמו תמלוגים נאותים תמורת זכויות השידור או אם לא יודיעו מראש איזה משחק יוקרן, כפי שנהוג בארצות חוץ. אם תמומש אחת משתי האפשרויות הללו, יצומצמו ממדי חילול הקודש והפרעת מנוחת השכנים. הדלקת מקלט טלוויזיה היא חילול מדרגה שניה, מאחר שהיא נעשית במיסתור. „ייהרג ובל יעבור" מתייחס רק לחילול שבת בפרהסיה: חילול בצינעה הוא בבחינת יעבור ובל ייהרג. החרדים יעשו חסד עם עצמם, אם יסירו התנגדותם לשידור משחקי כדורגל.

רווחה בפרופיל נמוך

מאת שמעון וייס

אי אפשר למנות את מספר הפיגועים שסוכלו ואת מספר חוליות המחבלים שנלכדו בדרכם דרומה מלבנון. עכשיו אפשר כבר, עדיין בזהירות, למדוד את ההצלחה של רצועת הבטחון שאחד מביטוייה – שיגשוג כלכלי בכפרי האיזור

תמונה דרום־לבנונית טיפוסית: חקלאי מאחד הכפרים שבתחום רצועת הבטחון או מחוץ לה מעבד את אדמתו. השיטות אינן המודרניות ביותר, אבל לא זה מה שיפריע ללבנוני בעמל יומו. לפתע צדה עינו תנועה מהירה מאחורי הגבעה הסמוכה. כשהוא מתבונן ביתר תשומת־לב הוא רואה איש זר הפורק מעל כלי־רכב שני משגרי קאטיושה; האיש בודק היטב את השטח ולאחר שווידא ששום עין בלתי רצויה אינה עוקבת אחריו, הוא מציב את המשגרים, הקאטיושות, ומכוון גם „על עיוור" דרומה. אחר־כך הוא מכוון את שעון ההפעלה ומסתלק מהמקום. לחקלאי אין עוד ספק במה מדובר. באביב־קיץ 1986, שנה לאחר השלמת נסיגת צה"ל מדרום לבנון וארבע שנים לאחר פרוץ מלחמת־לבנון, אין לחקלאי הדרום־לבנוני כל לבטים: הוא יודע מה יעשה. הוא ממהר אל מוצב צד"ל או יוניפי"ל הסמוכים או לאחד מבסיסי האו"ם הקרובים ומדווח על מה שראה. עוד קאטיושה שכוונה לעבר אצבע הגליל נוטרלה.

אנשי צד"ל, וכן קציני יחידת הקישור של צה"ל בדרום־לבנון, יכולים להעיד שדיווחים כאלה היו למעשה שבשיגרה. אם תרצו, זה המהפך האמיתי המתחולל בקרב האוכלוסיה בדרום־לבנון. גם שם הגיעו למסקנה שהטרור, ובעקבותיו סריקות צה"ל וצד"ל בשיטת האדמה החרוכה, פוגעים בראש וראשונה בתושבים עצמם. זו אחת הסיבות – ויש אומרים, הסיבה העיקרית לשקט היחסי השורר בדרום־לבנון ובגבול הצפוני מאז נסוג משם צה"ל. בקרב קציני צה"ל בצפון יש המעדיפים לתאר את המצב כ„התייצבות ברמה, בהיקף ובסוג הפיגועים", כלשון אחד מהם. בצד הסיפוק המאופק מהשנה השקטה שעברה על הצפון (הישראלי) ועל הדרום (הלבנוני), יש המדגישים כי אין זה סוף־פסוק וכבר הוכח שאת הטרור, על סוגיו השונים, קשה מאוד לבלום, אם בכלל אפשר לבלום.

עוד סיבה להצטמצמות נסיונות הפיגוע ופעילות הטרור מדרום־לבנון היא התעסקות האירגונים הקיצוניים בבעיותיהם הפנימיות. „החיזבאללה" מול הסורים, הפלשתינאים מול השיעים והשיעים בינם לבין עצמם. עם־זאת אין מסתירים בצה"ל את הדאגה מפני התבססותם של אירגוני החבלה הפלשתינאים באיזור צידון, תוך פזילה בולטת לעבר איזור צור ודרום־לבנון. בשלב זה מסכלים אנשי „אמל" את נסיונות הפלשתינאים לרדת דרומה. כיום הם שולטים באיזור שמצפון לרצועת הבטחון ובעיקר באיזור מחנות הפליטים שסביב צור – מעוזם העיקרי של המחבלים הפלשתינאים לפני מלחמת לבנון.

אף שבצפון יש המבקשים לשמור על פרופיל נמוך בכל הקשור לגילויי השקט משני צידי הגבול, כדי שלא להכעיס את השיעים והמחבלים הקיצוניים ולא להתגרות באנשי „אמל", אין להתעלם מהצלחתה של רצועת הבטחון. רק מטעמי בטחון אי־אפשר למנות כאן את מספר הפיגועים שסוכלו ואת מספר חוליות המחבלים שנלכדו כשהיו בדרכם דרומה. „איזור הבטחון" משבש את פעולות ההכנה לפיגועים. החיץ הזה מאלץ אותם לפעול מרחוק וכאשר פועלים מרחוק ומתקשים לרדת דרומה ולהגיע בלא קושי עד הגדר – גם התוצאות הן בהתאם, מסביר גורם בכיר בדרום־לבנון.

יש המעריכים כי כתשעים אחוז מאוכלוסיית הדרום מבקשת להקיא מתוכה את הפעילות החבלנית לסוגיה. זה אמור לא רק לגבי תושבי איזור רצועת הבטחון. בחלקו הגדול הוא אמור גם לגבי רבים מתושבי האיזור שמצפון לרצועה. אלה חשים יום־יום את צידה השני של מטבע ההתנגדות לפעולות הטרור – שגשוג כלכלי כמעט חסר תקדים באיזור לאחר שנות מלחמה וטרור ארוכות. בניה חסרת תקדים בהיקפה מתפשטת באיזור, החקלאות מתפתחת, בתי כולבו שישים ובהם מוצרים מגוונים נפתחים בזה־אחר־זה, בוטיקים להלבשה ולהנעלה צצים גם בכפרים קטנים. המראות מזכירים במשהו את ביירות כאשר כונתה עדיין „פאריז של המזרח־התיכון". עד כדי כך גדלה תנופת הפיתוח שכבר מדברים על בניית כפר חדש ומודרני על שרידי כפר שחרב במלחמה – ג'דמק שמו, מצפון למארג'־עיון. הכוונה היא לשכן בו חיילים של צד"ל ובני משפחותיהם. היה בדרום־לבנון מי שהזכיר: לא אצלנו המציאו את השיכונים לחיילים קציני צבא הקבע.

השקט היחסי, ובעקבותיו הרווחה הכלכלית, אסור שיוליכו שולל. דרום־לבנון אינה מבוטחת עדיין מפני אפשרות של התחממות מחודשת, שבעקבותיה ייהפך האיזור שוב לשדה־קרב. וצה"ל בסיוע צד"ל, ירדפו שוב אחרי מחבלים, שזרעו חלילה הרג והרס. על־כן כדאי לזכור היטב את מה שאמר קצין בכיר בצפון: „אם יישאר המצב כפי שהוא כיום לאורך זמן, נהיה מסוגלים לחיות כך שנים רבות, אבל גם אם חס וחלילה יקרה אסון, צריך יהיה להגיב נכון – ולא לכסח ולא להרוס בלי חשבון, רק מפני שהדם עלה לראש והרחוב לוחצים לנקמה. צריך לפגוע רק בפוגעים ולא באזרחים השלווים, אחרת נשחק לידי אלה שפועלים נגדנו".

תרבות פוליטית מוזרה

מאת מאיר בראלי

זה לא כבר מסר החשוד דוד בלאס לפרסום בעתונות מכתב אישי שקיבל פעם משר המשטרה חיים בר־לב. ודאי שהיה זה מעשה לא מחושב להפקיד בידי איש השוק האפור כבלאס מכתב אישי של חיים בר־לב, אבל הקשרים ה„בילטראליים" ביניהם הם פחות חשובים מתוכן המכתב (מכיוון ש„קשריו" של בלאס לא הועילו לו ביום עברה ולא יכולים כלל להועיל אצל חיים בר־לב). במכתב מביע בר־לב הערכה רבה לתפקיד שמילאה „יחד" (שעם קובעי דרכה נמנה, כנראה, החשוד דוד בלאס באותו זמן) בהקמת הממשלה המכהנת עתה. תפקיד זה אין לו קשר, כמובן, לצד האפל של הממשלה, להשפעה המופרזת שיש בה לליכוד, אלא להיפך – לגיבוש משקלה של מפלגת העבודה בכנסת הי"א. תרומה זו הקנתה ל„יחד" ולמנהיגה משקל, שציבור הבוחרים שלל מהם, ואין להתרעם על כך. זו דרכה המעוותת של הדמוקראטיה, כשהיא באה לביטוי בבחירות יחסיות, המגדילות את משקלם של רסיסי המפלגות.

אין פירוש הדבר שהכל מותר לו, לעזר וייצמן. חובה ציבורית מוטלת על כל מי שמשמיע קול בפומבי לקום ולומר שמה שאסור לכל אדם אחר, אסור גם ל„שובב הנחמד", שהיה חביבה של „חירות" ועתה הוא תומך נלהב במפלגת העבודה. מפעם לפעם מרשה לעצמו עזר וייצמן התבטאויות והתנהגויות, שההגדרה הרכה ביותר שלהן היא חוסר תרבות פוליטית, ולא פעם הוא עובר את גבולות הטעם הטוב. כדאי להזכיר לעזר וייצמן שהיותנו דמוקראטים פירושו – שמה שאסור לאחרים אסור גם לו, מה שמותר לו מותר לכל אדם. אין זכויות יתר. אף לא לאחיינו של חיים וייצמן.

בהיותו שר בממשלה בראשות מנחם בגין נהג לקרוא לראש ממשלתו בשם „המנוח". איך ייקרא דבר כזה? הוא חרג או מגבולות הטעם־הטוב האישי.

כאשר חרה לו על שיצחק רבין מינה פעם, בתקופת שהותו בחוץ לארץ, את משה ארנס לשר הבטחון בפועל, הוא הכריז שיצחק רבין הוא בעצם „ליכודניק"... מי שניצח על מערכת הבחירות שהעלתה את הליכוד לשלטון חייב היה להיזהר בלשונו, ולא להאשים ב„ליכודניקיות" אדם שזיקתו לתנועת העבודה מעולם לא היתה מוטלת בספק. אז הוא חרג מגבולות הטעם־הטוב הציבורי.

עתה הוא הרשה לעצמו, בשהותו בחוץ לארץ, להעליב את שגריר ישראל בארצות הברית. זה העדר תרבות פוליטית מינימאלית. אין לאיש ספק שבהטחת ביטויים חריפים ידו של עזר וייצמן תהיה על העליונה, ולא רק בתחרות עם השגריר רוזן – האם זה מה שנדרש משר בישראל?

מאשימים, ובצדק, את הליכוד בחוסר תרבות שלטון. מפלגת העבודה אינה יכולה להרשות לעצמה שבעל־ברית שלה, המתכוון להיות בכנסת הבאה בסיעתה (להיבחר מטעמה) ינהג כפי שנוהג וייצמן כלפי שגריר ישראל.

נזכור גם ששגריר קרוי „הוד מעלה", מפני שרשמית לפחות הוא מייצג את נשיא המדינה.

„המשכורות שלנו הן בושה גדולה" (ב')

לא בשביל הפרנסה

מאת יצחק מרידור

כדי להישאר בעבודה, בלי להגיע אפילו לשכר מינימום, צריך פועל לקלף למעלה מ־200 ק"ג אשכוליות ליום. „קשה להתעשר מעבודה בענף המזון", אומר מנהל באחד המפעלים, וקובע את החוכמה של השבוע באומרו ש„החוכמה היא לדעת להסתדר עם מה שיש..."

התעשייתי החדש, השייך לתחומי המועצה־האזורית עמק יזרעאל, מיועד לאכלס תעשיות מודרניות, מתוחכמות, עתירות־ידע, שיספקו תעסוקה הולמת וראויה לבני העמק, לצעירים אחרי שירות צבאי, המסיימים לימודים באוניברסיטאות, בטכניון, בקורסים שונים למקצועות טכניים וניהוליים – הרוצים להקים את ביתם בנוף הולדתם – בעמק. זהו „החזון". לשם כך הוקם הפארק התעשייתי היפה. לשם כך הושקעו בו כספים ממשלתיים רבים. בינתיים מתמקמים בו מפעלים אחרים. ב„זד־לכל" לא עוסקים בתעשייה אלקטרונית. עושים שם לפתנים מפרי העונה, בעיקר מפלחי אשכוליות וכן שימורים מירקות העונה: תירס, גזר, אפונה, זיתים, שעועית, וכדומה. מה לעשות? זה מה שיש...

את מפעל „זד־לכל" הקימה משפחת שיינפלד, משפחת תעשיינים ותיקה, שבבעלותה מפעל בשם דומה באיזור כפר־אתא. שלמה לידן, איש צעיר ונמרץ, הוא מנהל המפעל החדש, מהנדס ניהול ותעשיה ובעל תואר שני בניתוח מערכות. „המניע העיקרי של 'זד־לכל' לבוא לכאן הוא חוסר היכולת להתפתח באתר המפעל הישן" הוא אומר, „שם עומדים לרשותנו 11 דונם בלבד תשתית ישנה ומתפרקת. ואילו כאן קיבלנו 60 דונם קרקע באיזור תעשייתי יפה וחדש". „זד־לכל" בנה מבנה מקורה על שטח של 17,000 מ"ר וכיסה באספלט עוד 15,000 מ'. ברשות המפעל רזרווה של כ־20 דונם. „זד־לכל" מעסיק בחיפה ובאלון־תבור כ־450 עובדים, מהם כ־200 עובדים רק בעונה. שני שלישים מהעובדים מועסקים ב„אלון־תבור", כשחלק קטן מהם מגיע בהסעה מיוחדת מהמפעל הישן. שמונה מיליון דולר הושקעו עד כה במבנים, במכונות, במשרדים ובמעבדות. בעד הקרקע גבה המינהל מחיר לא גבוה במיוחד. 35 אחוזים מההשקעה התקבלו כמענק מיוחד, ו־40 אחוזים התקבלו כהלוואה צמודה. שלמה (מומו) לידן אומר, כשהוא מבקש להדגיש שהוא מדבר בשמו בלבד: „כושר המכירה של המפעל שלנו הוא בלתי־מוגבל. 80 אחוזים מתוצרתנו מכוונים לייצוא. אנו יכולים לקלוט הרבה יותר עובדים מאלה העובדים בעת. מה שמאט את קצב הקליטה שלנו היא האווירה־המשחיתה שיוצרת הממשלה: המציאות של היום אינה מעודדת בני־אדם להשקיע מאמץ ואינה יוצרת אצל דורשי העבודה בשירות־התעסוקה את התחושה שכדי להתפרנס צריך לעבוד". בתום שיחתנו במשרדו הממוזג היפה של שלמה לידן, ירדנו אל אולמות הייצור. „מומו" ניסה להעסיק אותי במכונות האריזה המודרניות שנרכשו לאחרונה, במאזניים האלקטרוניות השוקלות את התוצרת ועוקבות אחרי ההספק של העובדים. אני, לבושתי, לא כל־כך מצאתי בכך עניין וסקרנותי התמקדה דווקא בעובדים. לא יכולתי להסיר את עיני מידיהן של הפועלות, רבות מהן בנות 16־17 – אחדות נראו לי צעירות הרבה יותר, אך „מומו" אמר לי שאין הם מעסיקים צעירות יותר – היושבות שמונה שעות תמימות, ומקלפות בידיהן אשכוליות רכות, שעברו „תהליך" עיבוד מוקדם. לתומי חשבתי: שכדי שאישה או נערה תרצה לשבת שמונה שעות, לקלף 200 ק"ג אשכוליות ולפרק אותם לפלחים תמורת 12 שקלים חדשים ליום, ואף לחוש מזה סיפוק ו„חדוות יצירה", היא צריכה, לעניות דעתי, להיות טיפוס מיוחד". רוב עובדי „זד־לכל" הם בני־מיעוטים. יש גם כמה עשרות מעפולה, ביניהם כמה אתיופים, שקצב העבודה הנדרש מהם הוא, נדמה, פשוט מנוגד לכל הווייתם. לא פלא הוא, אם כן, שמבין כל מקלפי האשכוליות שראיתי באותו אולם־ייצור, היו יוצאי אתיופיה העצובים ביותר. „איש לא המציא עדיין, בשום מקום בעולם, אומר לידן, מכונה שתדע לקלף אשכוליות או להפריד פלחים בצורה מספיק טובה לייצור ליפתן ראוי לשמו. אנו משקיעים מאמץ רב בעניין זה, ואפילו צילמנו בסרט וידאו את כל התהליך

(המשך בעמ' 8)

במפעלים האזוריים בבקעת בית־שאן, השייכים להתיישבות העובדת, עובדים כ־700 מתושבי בית־שאן. פחות ממחציתם מועסקים ב„עוף־טוב" ושכרם – כמקובל בענף המזון. היתר מקבלים את שכרם לפי הנהוג ב„כור". אומר מוני סגל, מנהל כוח האדם במפעלים האזוריים: „שכרם של העובדים השכירים עומד אצלנו בראש דאגותינו". „יש לנו זמנים שהמגדל של התוצרת, בשדה או בלול, אינו מקבל שום תמורה עבור עמלו, אך העובד השכיר תמיד מקבל את המגיע לו"... „ההשגים של עובדי „עוף־טוב", אינם מבוטלים כלל" אומר מוני ומוסיף „נכון, קשה מאד להתקיים מ־350־400 שקל לחודש. אך אנו משלמים משכורת 13, והעובדים מקבלים כאן ארוחה חמה וטובה העולה לנו ארבעה דולר ולהם 20 אגורות. הם מקבלים בגדי עבודה ופרמיות בנוסף לתנאים הסוציאליים. „קשה להתעשר מעבודה בענף המזון", הוא אומר, „אך החוכמה היא לדעת להסתדר עם מה שיש..."

העובדים במפעלים בעיירות־פיתוח חשים מרומים ומנוצלים לא רק בשל השכר המעליב אלא גם בשל כך שרוב העובדים הבכירים, בתפקידי ניהול, באים מחוץ לעיר. מיכאל בר־עבו, יו"ר ועד העובדים של „ביתן", מספר: „ביתן" הוא קונצרן ארצי והמשרד הראשי שלהם שוכן בהדר־יוסף. המנהלים יוצרים תחושה של ניכור, הם שולטים בנו ב„שלט־רחוק". מנהל המפעל בבית־שאן גר בנצרת עלית; מנהל כוח־האדם גר בנתניה; מנהל המצבעה ברעננה; מנהל ביקורת־טיב בנצרת עלית. כולם מגיעים לעבודה בפג'ויים מודל 86, ושכרם גבוה בהרבה מכל מה שיכול לחלום עליו תושב בית־שאן". גם ב„רבינטקס" מרגישים ככה: „המנהל שלנו גר בפנטהאוז בבני־ברק" אומר איש הוועד, „שני מנהלים אחרים גרים במושבה כנרת; האחראי על בקורת־טיב בחולון. איש האחזקה בטבריה; מנהל המתפרה – בכרמיאל. רק הפועלים הפשוטים וכמה מנהלי מחלקות שאין להם כל סמכויות או אחריות של ממש הם תושבי בית־שאן." במפעלים האזוריים, כמו „עוף טוב" המצב טוב יותר. „אנחנו, במפעלים האזוריים, הסקנו כבר מזמן את המסקנות, אומר מוני סגל: אנו יודעים שאי־אפשר להפעיל מערכות רק עם מנהלים, חברי קיבוצים. הם גומרים את הקדנציה שלהם, חוזרים למשק, ופוגעים בכך בתיפקוד הענפים. הקיבוצים מתקשים לספק את כל הכוח הניהולי הדרוש למפעלים, ולעומת זאת ההיצע של בית־שאן השתפר מאד: קם בעיירה דור משכיל, מתוכו ניתן להוציא אנשים עם פוטנציאל נהדר. כך למשל, הסמנכ"ל לכספים ב„עוף טוב" הוא איש בית־שאן. וכך מנהל מחלקת ההודים, מנהל מחלקת העופות, מנהל מחסן התוצרת ועוד. יש אצלנו פתיחות אמיתית בעניין זה" מתגאה מוני סגל.

הרבה ציפיות תלו תושבי עפולה, מגדל העמק, נצרת עלית והעמק כולו בפארק התעשייתי היפה והחדש שהולך ומוקם מול קיבוץ דברת (בין עפולה וכפר־תבור). האיזור

בנק ישראל

חדש

הודעה על הוצאת מילווה קצר מועד

ביום 28.5.1986 תונפקנה סדרות מילווה קצר מועד לפי הפירוט הבא:

מספר הסדרה	כמות מוצעת במליוני שקלים חדשים שווי נקוב	מועד הפדיון	ימים לפדיון
0646 א'	10	25.6.86	28
0746 ב'	40	23.7.86	56
0836 ג'	50	20.8.86	84

בקשות לרכישה של הסדרות תוגשנה באמצעות הבנקים וחברי הבורסה לניירות ערך, במחירים שיהיו נמוכים משווין הנקוב. יום המכירה הראשון בבורסה לניירות ערך יהיה יום ג' 27.5.1986 (ערך יום ד', 28.5.1986).

ביום המכירה הראשון בבורסה ימכור בנק ישראל את מלוא הסכום המוצע או חלק ממנו כפי שייקבע על ידו.

הסדרות תסחרנה בבורסה לניירות ערך ביחידות של 100 שקל חדש שווי נקוב ותפדנה על ידי בנק ישראל בשווין הנקוב (100%), בתאריך הנקוב לעיל.

התנאים המחייבים לסדרות הנ"ל פורסמו בתקנות מילווה קצר מועד (סדרות מסוג א', ב' ג') התשמ"ד 1984 – קובץ תקנות מספר 4615.

פרטים נוספים אצל הבנקים וחברי הבורסה לניירות ערך.

הכבאות

صكرا عن الأصل

מכתבים למערכת דבר

המשכורת עליה צה"ל צועד

בעקבות מאמריו של מרדי פרויס („דבר" יום שלישי 6.5 ויום רביעי 7.5) בדבר דרישתם של משרתי צבא הקבע להעלות משכורתם ב־8 אחוזים מחוץ להטבות שיש לצה"ל בעת פרישתם לפנסיה, ובכן: לא אכנס לפרטים ולא אתווכח עם מ. פרויס האם יש להעלות משכורתם? אולם אחרי שקראתי וחזרתי וקראתי את מאמריו בנדון: לא אוכל שלא להגיב ולהביע את דעתי בעניין זה.

טענתו העיקרית של מ. פרויס שלא להעלות שכרם של משרתי הקבע היא משני טעמים עיקריים והם: א) אם אכן קיצצו במשרד הבטחון בבשר החי מדוע אם כן יעלו את שכרם של משרתי הקבע. ב) הח' מ. פרויס חושש שאם תהיה עליה בשכרם של משרתי הקבע באחוזים מסויימים תגרור אחריה דרישות מאת הסקטור הציבורי לעליית שכר, ועוד נימוקים שונים אשר לא כאן המקום לפרטם.

דעתי בנדון היא שיש דווקא להעלות את שכרם של משרתי הקבע מבלי שזה ישפיע על הסקטור הציבורי. עלינו להביא בחשבון כמה נימוקים שהם די חשובים:

א) אין בעת למשרתי הקבע אותה המוטיבציה כמו שהיתה קודם לכן וזה מכמה טעמים המובנים לכל אחד מאתנו, ביחוד יש להביא בחשבון כי בינתיים קרה משהו ביישוב, ואני מתכוון למלחמת לבנון (וכל המשתמע מכך) ורק לפני שנה יצאנו משם, ומלחמה זו עד כמה שידוע לנו השפיעה לא במעט על הקצונה הבינונית והגבוהה.

ב) עליית שכרם של משרתי הקבע בצה"ל אינה צריכה בהכרח להשפיע על הסקטור הציבורי, משום שזה שונה בתכלית השינוי גם בתנאים וגם בחסכון ואין להקיש מכאן ולא כלום. מה גם ששמענו מפיו של הרמטכ"ל משה לוי שרואיין בטלוויזיה ביום העצמאות ה־38 כי יש צורך בריבוי קצונה בצה"ל מכל הדרגות. כן שמענו מפיו של נשיא המדינה חיים הרצוג בדברי ברכתו ביום העצמאות דעה דומה, כך שאין חשש, כי הסקטור הציבורי יבוא בטענות אם יעלה שכרם של משרתי הקבע בצה"ל.

מ. צור
תל־אביב

אבדה חכמת חכמיו...

ישעיהו הנביא, בנסותו לפענח את התעלומה, כיצד מאבדים חכמים ונבונים את ה„אדיסוס", ההגיון היסודי, הוא מתייחס קודם לכל ל... שלומי אמוני־ישראל, (לא משום שבקרב הכופרים, הכל „חלק"..) והוא – הנביא – מגלה לנו:

„יען כי נגש העם הזה – (הדתיים) בפיו ובשפתיו כבדוני ולבו ריחק ממני ותהי יראתם אותי מצות אנשים מלומדה, לכן, הנני יוסיף להפליא את 'העם הזה'... ואבדה חכמת חכמיו ובינת נבוניו תסתתר" (ישעיהו כ"ט – 14)

אכן, זו רעה חולה לנוכח ה„אמת' המפעפעת בליבות הכופרים: יוסי, שולה וכל מרעיהם, המאמינים באמונה תמימה ב...שקר (ואין שקר גדול יותר מלהפריד בין יהדות מקורית־שורשית לעם־ישראל וארץ ישראל). לנוכח ה'אמת' המפעפעת בקרב חילוני ישראל, לוחמים שלומי אמוני־ישראל, למען האמת המוחלטת־האבסולוטית, למען אלהים, באמצעים ובמחשבות שקר, בבחינת: „יראתם אותי, מצות אנשים מלומדה".

שקר הוא כי באמצעות כפיה על ציבור חילוני לקיים שעון חורף בקיץ, ישמרו יותר על השבת, כשם ששקר הוא לכוף על ציבור חילוני את הדת בתוקף הסכמים קואליציוניים הקרויים סטטוס־קוו וכל־כולם, נובעים מתולעת הדתיים להעמיד בפרץ לוחמים אמיתיים וחכמים למען היהדות, להוכיח, להסביר, לשכנע בדרכי נועם, בצדקתם.

אכן, „שעון הקיץ", כל כולו, נועד לנגח את הדתיים ודת ישראל, להתחיל בחילולי שבת, בעוד השבת בעיצומה. אבל, הגיע הזמן כי רבני ישראל, יחזירו לעצמם את החכמה שאבדה מהם ולהבין, כי אין להילחם בשנאה פתולוגית לדת־ישראל, באמצעות כפיה.

לא חשוב אם, 'נוכיח' כי שעון קיץ אינו מפחית אנרגיה, אינו מפחית תאונות בדרכים, מרבה חילולי שבת, בפרהסיה. חשוב יותר, הוא כיצד למנוע הרחבה והעמקת השנאה הפתולוגית נגד היהדות השורשית. ולמען היהדות: „עת לעשות ליה', הפרו תורתך". יש לסגת למצוי, למען נוכל בעתיד להיאבק לרצוי.

אריה טוהורי
בת־ים

למען הדיוק ההיסטורי

לא מזמן הבענו כאן קורת רוח על חידוש היחסים בין ישראל וספרד. כך נמחקו, או נדחו הצידה, כל האירועים הקשים מסוף המאה ה־15 ונדמה היה, כי אמנם מאות השנים שעברו בין המצב הבלתי־נסבל לעם חסר מדינה ובין שמתוך גאוות העם על מדינתו הוא מוכן „לשכוח" – וזוהי האמת כולה.

יתכן שמאה אחת נוספת, או יותר, של צרות אין בהן כדי לקלקל את השמחה הגדולה, ומה גם שאת השואה של המאה שלנו כבר יש צורך ללמד כדי שלא תישכח. אבל מה לעשות, כאשר אתה פותח את ספר ההיסטוריה של ש. דובנוב, אתה מוצא שם ארועים נוראים בתאריכים מאוחרים הרבה יותר מסוף המאה ה־15, בהם עדיין „טעמו" היהודים את טעם המשטר הקתולי – הספרדי. אתה מוצא בספר סיפורים מספרי שער שב־1680, במדריד, בחגיגות הנישואים של המלך הצעיר שארל השני עם הנסיכה הצרפתיה מאריה לואיזה, היתה „האוטודפה הגדולה" שריפת כופרים, ואפילו ארונות מתים, כסמל לבורחים, הועלו שם במדורה. הסיפור מתמשך והולך ונראה שהנאצים בגרמניה למדו היטב את פרקי העינויים מקודמיהם אנשי האינקויזיציה בספרד.

ושוב אנחנו מוצאים שב־1720 ואילך נמצו בספרד כ־100 מדורות, שהנדונים הראשונים להן היה – גילוי בית כנסת חשאי במדריד הבירה. שומו שמים: כל הנאשמים נשרפו, והפעולה התרחבה גם לערים אחרות. וכך זה נמשך עד שנת 1820, שבה התבטלו חוקי האינקויזיציה.

אך איפה סוף המאה ה־15? הרי הגענו לראשית המאה ה־19! כל זה למען הדיוק ההיסטורי, כי אולי לא כדאי להרגיז את ידידינו החדשים?

תמר כהן
כפר־סבא

לא ניהול מו"מ אלא חשיפת המתונים

בעקבות הדברים אותם כתב בראיונו חיים גורי („הצעה לסדר־היום" „דבר" 2.5.86), לו היו מתממשים, היו הפיכתה של „שלום עכשיו" לשעיר לעזאזל בעיני הציבור הישראלי. ניהול מו"מ הוא הפקידה הבלעדית של ממשלת ישראל: ואם אין היא מסוגלת לכך, לא „שלום עכשיו" היא שתוכל למלא את מקומה.

יש בכל זאת משהו בהצעתו של חיים גורי: אבל יש לשנותה בצורה ובתוכן. בצורה – מפני ש„שלום עכשיו" אינה זקוקה לייפוי־כוח בשום ממשלה: עליה לקחת אותו לעצמה. בתוכן – מפני שאין הכוונה לייפוי־כוח לשם ניהול מו"מ עם מדינות ערב ואש"ף, אלא לשם חשיפתה של המנהיגות הפלסטינית המתונה בשטחים, כפי שקרה בכנס בחברון.

הייתי מרחיק לכת ומציע ל„שלום עכשיו" לקחת על עצמה במשימה ללחוץ על אותה מנהיגות להתארגן ולאמור דברים ברורים, שיחייבו את אש"ף לחשבון־נפש בכיוון של הכרה בישראל. נראה כי כעת, בשל חילוקי־הדעות בין ירדן לאש"ף ופרישת אבו־זעים, העיתוי בשל לכך.

מרק פוטש
ירושלים

לשחרר את שאר חברי המחתרת

ח"כ יוסי שריד מתרעם על חנינה שהוענקה לאסירים, אנשי המחתרת היהודית.

כן שריד, לא שריד, יש לשחרר לאלתר את יתר האסירים אנשי מחתרת זו. אלפי מחבלים (להבדיל!) שוחררו בעיסקה.

מה, רק מפני שאין הם מחזיקים בבני־ערובה, עליהם לשאת במלוא העונש?

צבי טל
חיפה

מעמדו של הפועל בחברה

לעתים קרובות מופיע דויד לוי כפטרון לפועל. גם יעקב שמאי בהסתדרות חוצב להבות אש לטובת הפועל. לכן יש לשאול: אם כך דאגתכם לפועל מה לכם להיות בתוך תנועת „חירות". תנועה לאומנית צרופה, אנטי־סוציאליסטית. נגד תנועות של ארגון הפועלים בכלל. דויד לוי מופיע בשם אותה „חירות" בפני פועלים שלצער הגדול יש שומעים לו ומאמינים לו, מבלי לחשוב האם תנועה כמו „חירות" דואגת באמת לכל צרכיו של העובד? התנועה הזאת עם לוי בראש מתייחסת לפועל העובד בחברה כשור לעבודה, הוא זקוק רק שיהיה לו מספיק אוכל באבוס. הפועל כשור צריך רק לעבוד ולאכול. אלה הם כל צרכיו של הפועל לפי לוי. בדיבורו המצועצע הוא יודע למשוך חלק מאותם הפועלים שרואים את צרכם רק באבוס בלא.

אבל עליכם לדעת ובמחשבה בריאה: לא על הלחם לבדו יחיה האדם, הפועל הוא לא שור, הוא אדם שווה כיתר בני החברה. כאן מותר אדם מן הבהמה יש: הוא זקוק גם לקמח על ידי עבודה וגם לתורה־תרבות – שניהם הולכים ביחד. בפרקי אבות ידעו לדייק בזה: על שלושה דברים העולם עומד: על תורה כלומר, תרבות והמשתמע ממנה. על עבודה: לא ניצול הזולת אלא עבודה ממש שמוצאים בה סיפוק ומפרנסת את בעליה וגמילות חסדים: כלומר חיים חברתיים, עזרה הדדית, חיי חברה בריאה. הפועל איננו שור לעבודה הוא זקוק גם לחיים תרבותיים אחרי העבודה.

ההסתדרות, של „חירות" היא כקוץ בעיניים, בהנהגתה של תנועת העבודה דאגה ודואגת לצרכים החומריים והתרבותיים הדרושים לעובד. לא „חירות" שדויד לוי שהוא לה לפה, השיגו את כל ההישגים הסוציאליים בעבודה ואחרי העבודה.

מי יפקח את עיני הפועלים המושפעים מדוברי „חירות" כמו לוי, שמאי בהסתדרות ועוד. ולראות את האמת, כי מי שהולך אחריהם פועל נגד עצמו.

שלמה קיזר
תל־אביב

קראתי ורשמתי

אילו ידעו עסקני ציבור מה שאומרים זה על זה לא היה מצוי מספר רב של ידידים בחברה.

★ ★ ★

פרס להדלפות – פרסומת.

★ ★ ★

אין צורך בהשכלה רבה כדי להיות בעל שכל ישר.

★ ★ ★

בספרו של נחום סוקולוב „אישים" יש שיר מזמור על אוטודידקטיות, הלומדים בעצמם ואין להם השכלה אקדמאית.

★ ★ ★

הדמגוגיה מושכת המונים אך בסופו של דבר היא מלאך המוות של הנואם.

★ ★ ★

הציבור זקוק לחסינות מפני הרוצים להשתלט עליו בפיטומי מלים.

★ ★ ★

בקהילות הגולה היו מלקים בבתי כנסת גונבי מיסים – ואילו אצלנו רוצים לחלק להם פרסים.

★ ★ ★

אחוות של „אני מאמין" ו„אני מקיים" – מקיים הישג נפלא.

★ ★ ★

שפת האמת פשוטה היא.

ישראל קרגמן

על נופש – ולא בשווייץ

קל היה למורעי להשתלח על קופת חולים ובתי הבראה שלה. אך אסור לשכוח שלא כל עם ישראל יכול לעשות נופש בשווייץ. הייתי לא מכבר שבעה ימים בבית „מבטחים" בזכרון־יעקב, והיו שם לא מעט ותיקים שקיבלו „שי" מקופת חולים המתבטא ב־20 אחוז הנחה, והיו אלה ימי צבירת כוח והנאה מבית יפה ומטופח, מוקף משטחי דשא, שירות נאות, תפריט מגוון, אולמות לפעילות חברתית.

לאלה שבאים בטרוניות על קופ"ח: אולי נוציא הכל מן המעטה האפור של הנוגות? נתייחס ליש שהתבצר אט אט. יש הבראה ונופש לאותם פועלים צרובי פנים, מיובלי ידיים עמוסי לאות, יש התייחסות אליהם מטעם קופת חולים. ואנחנו, הוותיקים, ישבנו בשעות בין הערביים וגילגלנו זכרונות מאותם שנים כשהחאקי, הסנדלים ותרומת „שבעת ימי נופש" חיזקו את המורל.

אריה סטרוזנסקי
חיפה

לא בשביל הפרנסה

(סוף מעמ' 7)

ושלחנו את הסרט לצעיר אמריקאי הנחשב לגאון. אולי הוא יצליח במקום שאחרים נכשלו, ובינתיים אנחנו רוצים לייצר. ולדעתי, הציונות האמיתית היא לחיות מעבודה ולא משנור. אנחנו נעסיק כאן את כל מי שמוכן ומסוגל לעבוד כמו שצריך. ולא חשוב לנו אם זה יהודי, ערבי, דרוזי או צ'רקסי. המפעל לא הוקם כדי לתת פרנסה דווקא לתושבי אזורי הפיתוח. הוא הוקם, במפורש כדי לייצר, לייצא ולהרוויח. זהו תפקידו וזאת תרומתו למשק הישראלי השואף לעצמאות כלכלית".

לא פלא, איפוא, שכדי להישאר בעבודה, צריך להספיק לקלף, לפחות 200 ק"ג אשכוליות ביום. וגם כך העובדים אינם מגיעים אפילו לשכר מינימום. אין זה פלא גם שבמפעל שבו הושקעו עד כה שמונה מיליון דולר, מהם חלק גדול בסיוע ממשלתי, יש אמנם משרדים ממוזגים אך אין ארוחה חמה לעובדים, אין ועד עובדים, וההנהלה „מתעלמת" מקיומה של מועצת־הפועלים. לדעת הנהלת „זן־לכל" הם עושים „ציונות" בעצם העובדה שהם קיימים, אף שהתשלום לרוב העובדים הוא 320 או 350 שקל לחודש, כולל „פרמיות", „מענק אי־היעדרות" וגם הוצאות נסיעה.

בכל הכללה יש, כמובן, משום עיוות המציאות. יש בוודאי, אפילו בעיירות־פיתוח, מפעלי מזון וטקסטיל המשתדלים לשלם לעובדים שכר מתקבל על הדעת. אך ברוב המקרים התמונה דומה ל„הבזקים" שהבאנו ברשימות אלה.

„זן־לכל" הוא אולי דוגמא קיצונית ומרכזת במיוחד. לא לחינם מתבטא מזכיר מועצת־פועלי עפולה, חבר הוועדה המרכזית של ההסתדרות, יעקב אבימור בצורה שאינה משתמעת לשתי פנים: „שורר שם, מצב הדומה למה שקורה בדרום־אפריקה. ממש „סחר־עבדים". בעל־בית „פרטי" בא לעמק כדי להתעשר על גבם של פועלים. הם משיגים פועלים ופועלות באמצעות „ראשים" המביאים לשם נערות כפריות ערביות בנות 12 ו־14. אנחנו לא נעבור על כך לסדר היום – נחכה לעונת הפרי, לעונה הבוערת, ואז נעמיד 'משמרות'. נארגן מאבק ולא נרפה ממנו עד שהחרפה הזאת תיעלם מנוף יחסי־העבודה באיזור".

אבימור טוען שהפתרון למבנה השכר של עובדי הטקסטיל והמזון יימצא בחקיקה שתקבע שכר התחלתי של 50 אחוזים לפחות, מהשכר הממוצע במשק.

ועד אז – בעיירות־פיתוח רבות, כמו אלה שבעמק, מצוי ציבור גדול של עובדים, שמעבידים ציניים „מנפיקים" להם, בסוף חודש של עבודה מפרכת, תלושי משכורת מעליבים ובלתי־אפשריים. עובדים אלה הפכים לאנשים ממורמרים. לגביהם הצלחת התכנית „החדשה" היא מליצה ריקה. הם „לא גומרים את החודש" – וזה הדבר היחיד שאיכפת להם.

(רשימה שניה ואחרונה)

טחנות שגיא

(סוף מעמ' 7)

שכן, מצב זה מחזק את השפעתם על יחסי העבודה באירגון הממשלתי.

כדי שלא לסכן את שיתוף הפעולה, חייבים מזכירי הסתדרות עובדי המדינה לתמוך בדרישות הספציפיות של הוועדים, אף שגישה זו נוגדת לעיתים את המדיניות הפורמאלית של האגף לאיגוד מקצועי. ראוי לציין, שבמקרים רבים פועלים הוועדים בניגוד לעמדתה הפורמאלית של הסתדרות עובדי המדינה והם מחלישים בכך את כוח המיקוח שלה מול המעסיק הציבורי.

הליכה זו על חבל דק מומחשת בתקופות של מאבק אירגוני. המחקר מגלה שרוב השביתות והעיצומים בשירות המדינה פורצות ללא הסכמה פורמאלית של הסתדרות עובדי המדינה, אך מאחורי הקלעים דואג מחזיק התיק בהסתדרות זו להביע באוזני חברי הוועדים את תמיכתו בשביתה.

יחסים מורכבים אלה שבין הסתדרות עובדי המדינה לבין הוועדים, פוגעים ביכולת השליטה של הסתדרות זו על דרגי השורה. אלא שיו"ר האגף לאיגוד מקצועי חיים הברפלד ומזכיר הסתדרות עובדי המדינה ראובן בן־דעמי חייבים להשלים עם המצב, אם ללמוד ממחקרו של שטאובר. הם יודעים שאם יקפידו על קיומם של כללים פורמאליים, עלולים הוועדים להתרחק מההסתדרות, לפרוש ממנה ואפילו להתארגן נגדה.

אלמנקס
לכל המשפחה!

תל־אביב
בריאות – המלך ג'ורג' 28 – 283731
קופת חולים לאומית – הפסמן 4 – 257221
ירושלים
מזור – עמק רפאים 11 – 632780
חיפה
יבנה – אבן סינא 7 – 672288
פתח־תקוה
אסותא – בורוך הירש 21 – 911710
בני־ברק – רמת־גן
אסותא – ז'בוטינסקי 41 רמת־גן – 7511874
בת־ים – חולון
אסותא – טרומפלדור 4 חולון – 858197
רחובות
כללית – בני משה – 452381

מוקד מידע טלפוני
של קופת חולים הכללית המוסר אינפורמציה על מרפאות קופת חולים של ההסתדרות, בתי־חולים, עזרה ראשונה, מרפאות הפתוחות בשבת וחג וכן אינפורמציה על הגורמים הרפואיים בישראל.

בתל־אביב
בימים א' עד ה' מ־8.00 בבוקר עד 20.00 בערב. ביום ו' מ־8.00 בבוקר עד 15.00 אחה"צ – טל. 03־433300, 03־433500.

מרפאות שיניים
לעזרה ראשונה
אזור תל־אביב
רחוב בר־כוכבא 49 ת"א – 03־284649
בימים א'־ה' בין 21.00 עד 23.00, בימי ו' וערבי חג בין 18.00 עד 24.00, שבתות וחגים – בין 15.00 עד 21.00.

חיפה
רחוב הגפן 26, קומה ג' – 04־523566
יום יום כולל ערבי שבתות, שבתות וחגים מ־20.00 עד 23.00.

טבע תעשיות
פרמצבטיות בע"מ.

חוק התכנון והבניה – 1965
מרחב תכנון מקומי מצפה־רמון
הודעה בדבר אישור שינוי תכנית מפורטת

נמסרת בזה הודעה בהתאם לסעיף 117 לחוק תכנון והבניה תשכ"ה – 1965, כי הועדה המחוזית לתכנון ולבניה מחוז הדרום, החליטה באישור שר הפנים לאשר שינוי תכנית מפורטת הנקראת תכנית מס. 111/03/27 שינוי מס. 1 לתכנית מפורטת.

עיקרי הוראות התכנית:
א. ייעוד שטחים לבנייני ציבור, שטחים ציבוריים פתוחים, דרכים, חניה ושבילים להולכי רגל.
ב. חלוקת השטח לאזורים וקביעת תכליות ושימושים בכל אזור בתחום התכנית.
ג. שינוי בקו בנין על דרך מס' 21 מ־8 מ', 3 מ'.
ואלה הם השטחים הכלולים בתכנית: גוש: 39594
שטח התכנית: 14.1 דונם.

אשר הודעה על הפקדתו ביחד עם התשריט המצורף אליו פורסמה בילקוט פרסומים מס. 3242 ביום 29/8/85, עמוד 3273. השינוי האמור שבה הועדה המחוזית אישרה אותה ביחד עם התשריט המצורף אליו, הופקד במשרדי הועדה המחוזית האמורה וכן במשרדי הועדה המקומית לתכנון ולבניה מצפה־רמון וכל המעונין רשאי לעיין בו ללא תשלום, בימים ובשעות שהמשרדים האמורים פתוחים לקהל.

שלום רשף
יו"ר הועדה המחוזית לתכנון ולבניה
מחוז הדרום

בתי קולנוע

תל־אביב
אבנת: נאריה 9.30 ,7.15
אורלי: מורשת הולקרופט 4.45 ,7.15 ,9.30
אלנבי: משנה מקום משנה מזל 5.00 ,7.40 ,9.40
בן־יהודה: נפגש בסיבוב 5.00 ,7.30 ,9.30
גורדון: הסיפור האמיתי 4.30 ,7.15 ,9.30
גת: סגנון של לילה 5.00 ,7.15 ,9.30
דקל: בעקבות אוצר הנילוס 7.15 .9.30
הדרייב־אין: נפגש בסיבוב 7.45 9.45
חצות – סרט סקס
הוד: רמו 9.30, 7.30, 5.00
בית ליסין: פנדאנגו 10.15
חן 1: סלוואדור 9.45, 7.20, 5.00
חן 2: פעמיים במשך החיים 5.00 ,7.20 ,9.45
חן 3: מרגלים שכאלה 5.00 ,7.20 ,9.40
חן 4: נסי גאן 9.40, 7.25, 5.00, 10.30 .13.30
חן 5: תרגיל לרופאים מתחילים 10.30 ,1.30 ,5.00 ,7.30 ,9.45
לימור: שכרון חושים 4.30 ,7.15 ,9.30
לב 1: גבירתי המאמן 9.45, 7.30
לב 2: סיפורו של גלן מילר 7.15 ,9.30
מוזיאון תל־אביב: חיוך הגדי 7.15 ,9.30
מוגרבי: נשר הברזל 5.00 ,7.15 ,9.30
מקסים: הכבוד של פריצי 9.30, 7.00
סינמה 1: השוטר מבוורלי הילס 5.00 ,7.30 ,9.30
סינמה 2: בחור בי 9.30, 7.30, 5.00
סמדר: ספורה של אגנס 5 ,7.30 ,9.30
פאר: יחסים אסורים (סרט הונגרי) 7.15 ,9.30
פריז: מסע עסקים של אבא 7.15 ,9.30
צוותא: חייל לילה 8.00
צפון: אלני 9.30, 7
תמוז – רמת־אביב: בים כים 7.15 ,9.30
שחף: זכרונות מאפריקה 9.15, 5.45
תכלת: שורת המקהלה 5.00 ,7.15 ,9.30
תל־אביב: שודדי השחקים 5.00 ,7.15 ,9.30

יפו
הבימה הישראלית: סכר האמת 9.50

ירושלים
אוריון: שיכרון חושים 4.30 ,7.30 ,9.30
אדיסון אדי 1: בעקבות אוצר הנילוס 4.30 ,7.30 9.30
אדי 3: צוחק מי ששוטר אחרון 4.30 7.30 9.50
אורגיל: מרגלים שכאלה 4.30 ,7.30 ,9.30
בית אגרון: אנני 4
גדר הבוץ 6.15
מבאו ועד מוצרט 8
קברט 9.30
מסתורי האורגזים 12 חצות
האולם הקטן בבנייני האומה:
אלני 7.30 ,9.30
הבירה: רמו 9.30, 7.30, 4.30
אור־על: שורת המקהלה 9.30, 4.30 ,7.15
כפיר: זכרונות מאפריקה 9.00, 5.45
כרמל: לרקוד עם זר 4.30 ,7.30 ,9.30
עדן: השוטר ממנהטן 4.30 ,7.30 ,9.30
רון: נאריה 9.30, 7.30, 4.30
סינמטק: חלומות מתוקים 9.30, 7.15

חיפה
אורה: זכרונות מאפריקה 9.00, 6.00
אורלי: גבירתי המאמן 9.15, 7
אמפי־אורה: זאב אפריקאי בלונדון 9.15, 7, 4.30
ארמון: נשר הברזל 9.30, 7.00, 4.30
עצמון: נפגש בסיבוב 9.15, 7, 4.30
חן: מרגלים שכאלה 4.30 ,7.00 ,9.15
פאר: חלומות מתוקים 4.30 ,7.00 ,9.15
קריאה: מסע עסקים של אבא 6.00 ,9.00
רב גד – 1 בעקבות האוצר הנילוס 4.30 ,7.00 ,9.15
רב גד – 2 נאריה 9.15, 7.00, 4.30
רון: השוטר מבוורלי הילס 4.30 ,6.45 ,9.00

קרית־ביאליק
כפיר: להב משונן 9.30 ,7.15
סביון: מרגלים שכאלה 9.15, 7.00

קרית־חיים
בית העם: הסיפור האמיתי 7.00 ,9.15
היכל: כוונת להוטים 9.30 7.00

קרית־ים
ביצן: משאלת מוות III 9.30, 7.15

קרית־מוצקין
אירית: פירמידת הפחד 4.30 ,7.00 ,9.00

אשדוד
אשדוד: צוחק מי ששוטר אחרון 7.15 ,9.15
אסתר: נפגש בסבוב 9.30, 7.15

אשקלון
אסתר: רמו 9.30, 7.00
מאור: בי"ס לשוטרים מתחילים 7.15 ,9.30
החן: שורת המקהלה 7.00 ,9.15

באר־שבע
חן: זכרונות מאפריקה 9.15, 6.00

בת־ים
אורנים: נפגש בסיבוב 9.30, 7.15
עצמאות: פירמידת הפחד 5.00 ,7.30 ,9.30

הרצליה
היכל: פירמידת הפחד 5.00 ,7.30 ,9.30
מלון דניאל: לילות לבנים 9.30, 7

עפולה
[illegible]: נפגש בסיבוב 6.30
בעבר להודו 9.00

חולון
ארמון: נשר הברזל 9.30, 7.15
מגדל: פעמים במשך החיים 7.15 ,9.30
מתנ"ס קרית שרת בין החומות 7.15 ,9.30
הג'ונגל המטורף 4.30
כפיר: זכרונות מאפריקה 9.00, 6.00
רינה: סילברדו 9.30, 7.15

טבריה
אביב: נפגש בסיבוב 9.30, 7.15

כפר־סבא
עמל: נפגש בסיבוב 9.15, 7
חן: שנת הדרקון 9.15, 7

לוד
אורלי: הכבוד של פריצי 7.00 ,9.30
נוה זית: גלגלי תהילה 9.30, 7.15

נהריה
הוד:

נתניה
סמורה: פעמיים במשך החיים 7.00 ,9.15
אסתר: מחץ הדלתא 9.15, 7.00
שרון: שושנת קהיר הסגולה 9.15, 7

פתח־תקוה
שלום: נפגש בסיבוב 9.30, 7.15
היכל 1 זכרונות מאפריקה 9.00, 6
היכל 2 המאהב 9.30, 7.30 5.00
היכל 3 שכרון חושים 5.00 ,7.15 ,9.30

קרית־שמונה
שגיר: גולאג 9.15, 7.00

ראשון־לציון
נעמן: המאהב 9.30, 7.15
ראשון: השוטר ממנהטן 9.30, 7.00

רחובות
בית העם: תרגיל למרגל מתחיל 7.15 ,9.30
הדר: זכרונות מאפריקה 9, 6
חן: נאריה 9.30, 7.15

רמת־גן וגבעתיים
ארמים: גבירתי המאמן 5.00 ,7.15 ,9.30
ארמון: נשר הברזל 9.30, 7.15, 5.00
לילי: שכרון חושים 9.30, 7.00
הדר: זכרונות מאפריקה 9, 6
רב גן 1 תרגיל לרופאים מתחילים 5.00 ,7.30 ,9.40
רב גן 2 מסע עסקים של אבא 9.30 4.35 ,6.50
רב גן 3 פעמים במשך החיים 5.00 ,7.30 ,9.40
רב גן 4 להב משונן 9.45, 7.20
שביט: נפגש בסיבוב 9.30, 7.30

רמת־השרון
כוכב: הסיפור שאינו נגמר ב־7
המאהב 9.30

רעננה
אורות: נפגש בסיבוב 9, 7, 4.30

רמלה
אלי: צוחק מי ששוטר אחרון 7.15 ,9.30

טלויזיה

5.30 „עליזה בארץ הפלאות" – שם הפרק: „אריה החדקרן"
5.55 „באותו עניין".
6.20 „יש לי סיפור" – „גיבורי אריות" מאת לורן קיפנים.
6.30 קיצור החדשות (ערבית).
6.32 סקירת תכניות (ערבית).
6.35 ספורט (ערבית).
7.30 החדשות (ערבית).
8.00 כותרות מבט.
8.02 „חידון צה"ל בידיעת הארץ" – שלב הגמר, שידור ישיר מבסיס צה"ל. השנה עומד החידון בסימן שנת בן־גוריון. הנושאים המרכזיים בשאלות שיוצגו למי שהגיע לשלב גמר יהיו: הנגב, התנ"ך ומלחמת העצמאות. השאלות יומחשו בסרטונים ומערכונים. התחרות תקבע את אלוף צה"ל בידיעת הארץ ומורשת בן־גוריון. מחבר החידון זאב ענר. מנחה משה טימור.
9.00 מבט לחדשות.
9.30 „אין כמו בבית" – פרק רביעי.
10.20 „זה הזמן" – מנחה רם עברון.
10.50 „דמפסי ומייקפיס" – שם הפרק: „עשו שלום, לא מלחמה", דמפסי מצטרף לחבורה מסוכנת של סוחרי סמים, שרוצחים בזה אחר זה שלושה צעירים ששדדו אותם. מייקפיס נוטשת את ה„משחק" עוד בתחילתו, ודמפסי מוכיח את כשרונותיו בידי שמתפתח על גשר ה„לונדון טאוור".
11.35 חדשות.

טלויזיה לימודית

08.15 אורחות וחכה"בו: השוק הפתוח וסובלנות.
08.40 בלי מרות: תילב 4.
09.00 אנגלית ה'.
09.20 חשבון פשוט ד': מבוא לשברים.
10.05 ארץ מולדת: המלחמה לעצמאות.
10.30 רגע עם דודלי: בים ביב.
11.00 ערבית מדוברת: מרי חורה.
11.15 אנגלית ד'.
11.30 מדעי הטבע ז'–ט': הנשיכה.
12.00 הלכה – שנים אוחזין: כאי בעצא.
12.25 אנגלית ד'.
12.45 צרפתית: העשרה.
1.00 אנגלית ה'.
2.00 ילדים בסכנת חיים: הכללה 2.
2.25 החיים בארצות־הברית.
2.45 אנגלית מדוברת למבוגרים.
3.00 קסים קסם: כיב.
3.25 בלי מרות: סוריק 1.
3.50 מאה ציורים מפורסמים: ניתוח הציור „ציד השועלים" מאת הומר.
4.00 זכרון דורות: סדרה צרפתית שכל אחד מפרקיה מספר את סיפורו של סופר בן המאה ה־19, תאור חייו, מקורות השראתו וסקירת יצירותיו. פרק ראשון יעסוק באנורה דה בלזק.
4.30 שנים אוחזין: מי מפחד מארלית – פגישה משעשעת של שני בורים המשוחחים על הקשר בין עברית לארמית ומלמדים כמה חוקים המקלים על התרגום. כן תוצג סוגיה קצרה העוסקת בחזקה על קרקעות.
5.00 ערב חדש מנחה: רפי רשף.

רדיו

קול המוסיקה

07.00 הנדל: כריו קנטטה בסי במול מג'ור לשני כנורות וקונטינואו, אופ. 5, מס. 7 (מ. לסקים + ק. סיליטו, כנורות / ר. ויני צ'לו; אלבינוני: קונצ'רטו במול מינור לאבוב וכלי קשת אופ. 9 מס. 8 (פ. פיירלו / הסולנים מזגרב / ק. סמונה).
07.30 שחרית מוסיקלית – מוצרט: סימפוניה מס. 34 בדו מג'ור, ק. 338 (הפיל. הישראלית / ז. מהטה); רייכה: חמישייה בסי במול מג'ור לקלרנית וכלי קשת (ב. דסקר + רביעיית ציריך); בלקירב: קונצ'רטו בסי במול מג'ור לפסנתר ותזמורת (מ. פונטי / הסימפ. של וסטפליה / ז. לנדאו); דבוז'ק: סימפוניה מס. 4 ברה מינור, אופ. 13 (הסימפוניה הלונדונית / א. קרטס).
09.30 קונצרט הבוקר – סיבליוס: קונצ'רטו ברה מינור לכנור ותזמורת, אופ. 47 (פ. אמויאל / תז. פילהרמונית / ש. דיטואה); גריג: רומנסה נורבגית עתיקה עם ואריאציות אופ. 51 (תזמורת פילהרמונית / ר. לפאורד); ברהמס: רביעיית פסנתר בסול מינור, אופ. 25 (א. רובינשטיין / + רביעיית גוורנרי; פרוקופייב: סימפוניה מס. 5 בסי במול מג'ור, אופ. 100 (הפיל. הישראלית / ל. ברנשטיין).
12.05 באוצר הסרסיה – סטפאנו גרונדונה, גיטרה – באך: סויטה במי מינור, ב. ו. ב. 996; ג'וליאני: וריאציות, אופ. 119; וולטון: 5 בגטלות לגיטרה.
13.00 קונצרט צהריים
15.05 מוסיקה וינה – מכורסורום המלחינים הבידרמאייר, הקלטה של רדיו ברלין החופשית, גרמניה המערבית – וולפגאנג פון שווינדייק: מיסה לסולנים, מקהלה ותזמורת (פ. סטודר, סופרן / ב. סרקבאך, אלט / התז. הסימפ. של רדיו ברלין / + מקה. קאמ. / ג. אלברכט).
16.05 קונצרט מנחה – רוסל: סונטה מס. 1 לכנור ולפסנתר; גרנדוס: תמונות רומנטיות; שוברט: חמישיית „הטרוטה"; מוצרט: סימפוניה קונצרטנטית לכנור וויולה ותזמורת (קרמר / קששיאן / הרנונקורט).
18.30 קונצרט מהקלטות התזמורת הסימפונית „ירושלים" רשה"ש – באך: קנטטה מס. 82 (ה. האגנור / ג' מלכוס); בטהובן: 2 רומנסות לכנור ותזמורת (ש. כישורי / א. חורליצ'ק); ראבל: קונצ'רטו בסול לפסנתר ותזמורת (א. רכטמן / ג. קריזיג); קודאי: מחולות גלאנטה (ו. מאקאל).
20.05 ערב טוב – הנדל: „חגיגת אלכסנדר" – קונצ'רטו גרוסו בדו מג'ור ותזמורתו של ז' פ. פאיאר; גרטרי: שלושה מחולות כפריים (תז. לייד / ב. סוהראסו).
20.30 פסטיבל ישראל, ירושלים 1986, רביעיית גוארנרי, בתכנית: בטהובן – רביעיה בסי מינור אופ. 59 מס. 2; רביעיה בסי במול מג'ור, אופ. 130 עם פוגה גדולה.
23.00 „מידקס" – רצף מוסיקלי וש.ש.

רשת א'

11.30 השכלה ודעת לכל – תל־אביב, הדור הראשון – 1906־1936: „מאיר דיזנגוף ומקומו בתולדות תל־אביב" ד"ר מרדכי נאור.
12.05 סיפור ושיר.
14.06 תכניות לילדים – „קוקי חבקוקי" מאת סוזה הרסקוביץ: „ההצגה הנפלאה" או „חבר נאמן" מאת יוסי מרגלית; „מוק... הדוד הקוסם" מאת אריקה כאוך; „ספור אהבה בין עכברים לנמלה" מאת חנה גבעתי.
15.00 „בארץ הלהבה" – חידון.
15.25 ספורט לנוער.
16.05 רדיודרמה.
17.20 האוניברסיטה הפתוחה – הסלאי הזהוב: „על המשמעות ההיסטורית והו וחנית של השואה", פרופ' אוריאל טל ז"ל.
19.05 עיונים בפרשת השבוע „בחוקותי".
22.05 קשר לילי.

רשת ב'

10.05 עניני תחבורה ותיירות.
15.05 עניני מדע וטכנולוגיה.
18.06 קפה חפשית – לעניני הנוער.
18.45 היום בספורט.
19.35 דין הדברים – עניני חוק ומשפט.
20.05 [illegible]
22.05 „פינת הג'ז".
23.05 „החוש השביעי" – בשחק רדיו פומבי.

רשת ג'

18.06 אתם זוכרים את השירים?
20.05 קצת אחרת.
22.05 משלנו.

גלי צה"ל

06.05 אוניברסיטה משודרת: ציוני דרך בחקר המח מאריסטו לגאלן. מרצה פרופ' מרין לביא.
17.30 משהו עולמי – עניני חוץ.
17.50 יומן ספורט.
18.05 „נשק חם" – על נגיעות נשק בצה"ל.
20.05 חידון צה"ל בידיעת הארץ ומורשת קרב תשמ"ו, שלב גמר. החידון מועבר בשידור ישיר מבסיס צה"ל איש באזור. מנחה משה טימור.
20.55 פינה חמה ללבי.

ל"ג בעומר: חג הריג

מאת ד"ר יוסף רוט־רותם

ל"ג בעומר הוא, אולי, ה"מועד" המוזר ביותר שיש לו לעם ישראל. זו הסיבה, כנראה שאתה מוצא יחס אמביוולנטי אליו הן בחוגים המקפידים על שמירת ההלכה והן בחוגים שאינם מקפידים. הוא מוזר משום שהוא חורג, ואולי אף נוגד, את המודל המקובל במבנה ובפרצינאל של חג, או מועד, בישראל ואולי אף בעמים. הוא מוזר משום, שאם לגבי כל המועדים בישראל אנו יודעים את הקשר הסיבתי שבשלו נוהג החג, הרי לגבי ל"ג בעומר, אין אנו יודעים את מקורותיו, ואין אנו יודעים את העילה שבשלה הוא נוצר ובשלה הוא מקויים. האם הסיבה היא קוסמית (כגון: ראש השנה?) או היסטורית (כגון: ט' באב?); האם היא חקלאית (כגון: חג האסיף, שהוא אספקט אחד של סוכות?). ל"ג בעומר הוא מועד מוזר משום שהוא שובר, לפחות, לפי שיטה הלכתית אחת, תהליך רצוף ומגובש בעל אופי יהודי משלו. הכוונה, כמובן, לימי ספירת העומר ולמשמעויותיהן השונות. הוא מוזר וחורג משום שרודף עיצובו של המועד, כפי שהוא מקויים, מודה על יסודות שונים ואף הפוכים ומנוגדים זה לזה. זו הסיבה, ככל הנראה, שלא הכל מסכימים עם קיומו; ויש אף המתנגדים לו, לכלול, או לאירועים אחרים הקשורים בו.

מתי נוצר החג? שאלה קשה. היסיב לבסא את התיסכולים הכרוכים בשאלה זו ובשאלות שרמזתי עליהן קודם, ה"חתם־סופר". וזה לשונה "אין לקבוע מועד שלא נעשה בו נס, ולא הוזכר בש"ס (שישה סדרים) ופוסקים בשום מקום (ואפילו לא) ודמו רמיזה. רק מניעת הספד ותענית מנהגא הוא וטעמו גופא לא ידענא". המקור, אולי הראשון, המתייחס אל ל"ג בעומר כאל "מועד רשמי" ("יומא דפגרא") הוא אחד מן הפוסקים הראשונים, המאירי, המזכירו כקבלה מתקופת הגאונים. זאת למרות שאין זכר לנושא זה בספרות הגאונים. אולם מכאן ואילך יש בידינו ספרות עשירה, ביחס, העוסקת במועד זה, בסיבות להיווצרותו, ובדרכי עיצובו. תמציתם של דברים היא כדלהלן: ל"ג בעומר הוא יום ה־33 לספירת העומר. לאמור: הוא קשור בימי ספירת העומר. ימים אלה נוהגים בהם מנהגי אבלות הבאים לידי ביטוי בעיקר, באי־הסתפרות ובאיסור נשיאת נשים. אולם על דעת הכל, ל"ג בעומר שובר את המודל הזה. ביום זה מותר להסתפר ולשאת אשה, ולקיים בו מנהגי שמחה. הויכוח ההלכתי מתמצת למספר שיטות. יש הגורסים שימי האבל מתחילים, לפחות חלקית, מיום שני של פסח ועד סוף ל"ג בעומר, ומיום ל"ד בעומר מותר להפסיק את מנהגי האבלות. ויש הגורסים שנוהגי האבל נוהגים כל ימי הספירה להוציא את ל"ג בעומר ועוד "טו"ב" = 17) ימים (שבעה ימי הפסח, פסח שני, שש שבתות שבין אסרו חג של פסח לבין שבועות, שני ימי ראש חודש אייר, ויום אחד של ראש חודש סיוון). יש כאלה שלא נתקררה דעתם אף לגבי ל"ג בעומר עצמו. אולם מאחר שקיים פסק הלכה בעניינו כיום שמחה, הם נוהגים לקיים ביום זה טקס סיום לימוד של מסכת. וכמובן ישנן סיבות ביניים.

> ל"ג בעומר חורג ואולי אף מנוגד את המודל המקובל של חג או מועד בישראל ואולי אף בעמים. הוא מוזר משום שאין אנו יודעים את מקורותיו או את העילה שבשלה נוצר ובשלה הוא מקויים. הוא מוזר משום שהוא שובר [illegible] רצוף ומגובש. הוא מוזר גם משום שהוא [illegible] זה לזה.

מהי הסיבה למנהגי האבלות בימי ספירת העומר ומהי הסיבה להפסקת מנהגי האבלות בל"ג בעומר? על כך קיימות השערות בלבד ומסורות, שככל הנראה, גם יסודן בהשערות. המסורת המקובלת ביותר מייחסת את מנהגי האבלות לאירוע היסטורי שסיפורו נשתרבב בתלמוד (בבלי, יבמות, ס"ב, ע"ב): "שנים עשר אלף זוגים תלמידים היו לו לר' עקיבא מגבת ועד אנטיפרס, וכולם מתו בפרק אחד: מפסח ועד עצרת". על רקע סיפור זה אנו קוראים בספרות השאלות ותשובות (שו"ת) של הגאונים: "ושאלתם למה אין מקדשים ואין כונסים (נושאים אשה) בין פסח לעצרת? הוי יודעים שלא משום איסור. אלא משום מנהג אבלות שכך אמרו ה"ל: שנים עשר אלף זוגים תלמידים היו לו לר' עקיבא וכולם מתו בין פסח לעצרת, ומאותה שעה ואילך נהגו ראשונים בימים אלה שלא לכנוס (לשאת אשה) בהם...".

אולם יש להניח שאירוע זה נרכב לאיזו מסורת עתיקת ימים שסיבתה לא ידועה. אולי ניתן לייחס את מנהגי האבלות הקשורים בימי הספירה במנהג חקלאי קדום: האיכרים שהיו קוצרים את תבואת שדותיהם בערך בתקופה שבין פסח לשבועות ויותר (וראה מגילת רות), נהגו לשהות בשדה כל התקופה הזאת. לאמור: הם לא שבו מן השדות לביתם כדי למהר ולסיים את מלאכת הקציר. מטבע הדברים שכל האנשים היו מתגייסים לעבודה זו, ומטבע הדברים שאנשים החיים חיי שדה לא נהגים להסתפר ולא נשאו נשים בתקופה זו. יש להניח שהנשארים בעיר נהגו מנהגים קרובים לאות הזדהות. וקרוב לודאי שהמנהגים היו מבולבלים. זכר למנהג קדום זה נמשך, כמסורת שאיבדה את טעמה המקורי, גם בתקופה שעם ישראל נאלץ לנטוש את אדמתו ואת עיקר עיסוקו: החקלאות. בתקופה מאוחרת יותר הרבו לנהוג עתיק זה את מעשה הריגתם (מותם) של תלמידי ר' עקיבא, ככל הנראה, במרד הגדול נגד הרומאים. כך קלטו ימי הספירה סיבות נוספות למנהגי האבל, שעם ישראל לא היה חסר, גזירות תתנ"ו וגזירות ת"ח ות"ט. והנה בא ל"ג בעומר ושבר את הרצף הזה ללא כל סיבה הלכתית נראית לעין. בחיפוש אחר סיבות אפשריות להיווצרותו של חג ל"ג בעומר מצאתי, בין השאר, שתי סיבות מעניינות. האחת קושרת את הסיבה למנהגי הקוצרים שהוזכרו קודם: כדי לשבור את המונוטוניות של העבודה בשדה, שהיתה קשה ומפרכת, ואת השהייה הממושכת בשדה בתנאי הגיינה לא כל כך נוחים, נהגו לערוך מה שאנו מכנים היום בשם "יום של כיף", שעיקרו עזיבת השדה, שיבה לעיר, רחצה הסתפרות והזדמנות לכנוס אשה. סיבה שניה, ל"ג בעומר הוא זכר לנצחון כלשהו על אויב. בצחון שלא נרשם ולא נחגג רשמית מפחד השלטונות הפרסיים. יש שייחסו את ל"ג בעומר גם ליום המפנה לטובה שחל במרד בר־כוכבא.

המסורות ההלכתיות מייחסות את סיבת ל"ג בעומר כ"יומא דפגרא" להשערה שביום זה פסקה המגיפה בין תלמידי ר' עקיבא ולפיכך קבעוהו כיום טוב. מכל מקום דבר אחד מעניין קשור בחג זה. על אף העובדה שאין אנו יודעים את מקורו לפחות באופן מוסמך, מעולם לא השבת ל"ג בעומר כחג שיש לנהוג בו שמחה.

כיצד בוטאה שמחה זו? בתקופות שונות, ובקהילות שונות, ביטאו שמחה זו בדרכים שונות. יש שנהגו לערוך סעודות שמחה בהן היו תלמידי חכמים משתעשעים בחידושי תורה, הלצות וחידודים, חרוזים ויכוחים וכו'. יש שנהגו לטייל אל מחוץ לעיר, ליער, לחורש, ולהתחרות בריצה ובקשת וחץ, אולם הנוהג המפורסם יותר מכל, והשנוי במחלוקת יותר מכל, הוא "ההילולא דרבי שמעון בר־יוחאי" במירון, המכונה בספרות ההלכה "מנהג ארץ ישראל". נהג זה הוא המוזר שבכולם משום שהוא נוגד את ההגיון הפנימי של מהות האירוע הנחוג. כך מתייחס להילולא אחד מבעלי השו"ת: "... אדרבא, במות צדיק וחכם יש להתענות. ואנו מתענין על מיתת צדיקים, ואיך נעשה יום־טוב במות רבנו הגדול רשב"י ז"ל?" לאמור, אנו נוהגים מנהג הפוך: במקום לקיים יום זכרון ומנהגי זכרון, אנו חוגגים בשמחה. ויותר מכך הוא המנהג המוזר הכרוך בהילולא זו: לשרוף בגדים יקרים הראויים לשימוש במדורה. נוהג העובר במפורש על הלכה ידועה של "בל תשחית". כך כותב אחד מבעלי השו"ת על מנהג מוזר זה: "... אבל באמת הרבה יש לדבר בזה על מה שנהגו לשרוף בגדים עליו בל"ג בעומר, והם עוברים על 'בל תשחית', וגם על המלכים, ונשיאים, לא התירו רק בגדי מיטתו... ואני ערב להם (לישראל) שאם היו לוקחים אותו ממון (שווי הבגדים הנשרפים) והיו מפרנסים עניי ארץ ישראל בזה, שיותר היה ניחא לרשב"י הנאה לו והנאה לעולם".

המחקר מעלה שההילולא דרשב"י מקורה במנהגי המקובלים ויש בה תערובת של מנהגים מקומיים שהיו נוהגים בארץ ישראל אצל הכיתות הדתיות השונות. בעיקר בין הנוצרים והמוסלמים. הכוונה היא לתערובת פולחנית של שני מנהגים, בעיקר: ה"מיומס" ופולחן הקבר. ה"מיומס" הוא מנהג עממי נוסח המימונה של ימינו. פולחן הקבר, פירושו עליה והשתטחות על קברי קדושים, לצרכים שונים. אצל הכיתות הנוצריות והמוסלמיות נתערבבו שני המנהגים. כשהיו עולים להשתטח על קברות הקדושים נהגו לחגוג, באכילה, שתיה, שירה ריקודים וכו'. מנהגים אלו נתקבלו גם אצל יהודי ארץ ישראל שנהגו לערוך מיני הילולות כאלה. בידינו מצויים רישומים של הילולא של הלל ושמאי, והילולא של פסח שני. יש להניח ששני אלה נתמזגו עם ההילולא דרשב"י שפותחה על־ידי אנשי הקבלה וכך נקלטו. לתמיהה של חכמי ישראל: כיצד יתכן לערוך הילולא ביום מותו של אדם, השתמשו החוגגים ברעיון הבא במדרש (שמות רבה): "העולם הזה הוא בבחינת אירוסין והעולם הבא, עם הסתלקותו של צדיק, הוא בבחינת נישואין", ואם זה כך הרי שיש לקיים שמחת חתונה ביום פטירתו.

> שמחת החג בוטאה בדרכים שונות. יש שנהגו לערוך בו סעודות שמחה, יש שנהגו לטייל אל מחוץ לעיר. הנוהג המפורסם ביותר והשנוי במחלוקת יותר מכל הוא "ההילולא דרבי שמעון בר יוחאי". בישראל המודרנית התפתחו שני מנהגים מעניינים: הדלקת מדורות וטקס חלוקת תעודות לבוגרי המכללות להכשרת מורים.

בישראל המודרנית התפתחו שני מנהגים מעניינים שיסודם במנהגים עתיקים, שהיו קשורים בל"ג בעומר. המנהג האחד הוא הדלקת המדורות בערב החג. מנהג זה הוא ככל הנראה העברה של מנהג הדלקת המדורות לצורך שריפת הבגדים הנהוג בהילולא של רשב"י. גירסה אחת המצויה בידי, אך עדיין לא נבדקה כל צרכה, טוענת שמנהג זה נוצר על ידי הביל"ויים עם בואם ארצה, ונתחבב על ילדי ישראל.

מנהג שני, ידוע פחות בציבור, הוא טקס חלוקת תעודות לבוגרי המכללות להכשרת מורים בארץ. ראשיתו של טקס זה, למיטב ידיעתי, במנהג שהחל בסמינר לוינסקי, הוא המשכו של טקס עתיק יומין: התכנסות החכמים בל"ג בעומר, שבו הושמעו דברי תורה. ודווקא בל"ג בעומר ובמנהגיו היום נתקיימו בנו דבריו של ברל כצנלסון: "דור מחדש ויוצר אינו זורק אל גל האשפה את ירושת הדורות. הוא בוחן ובודק, מרחיק ומקרב, ויש שהוא נאחז במסורת קיימת ומוסיף עליה, ויש שהוא יורד לגלי גרוטאות, חושף נשכחות, ממרק אותן מחלודתן, מחזיר לתחיה מסורת קדומה שיש בה כדי לזעזע את נפש הדור המחדש. אם יש בחיי העם משהו קדום ועמוק מאד שיש בו כדי לחנך את האדם ולחסן אותו לקראת הבאות, האם יהא בזה ממידת המהפכה להתנכר לו?" (כתבי ברל כצנלסון, כרך ו', עמ' 390).

ד"ר יוסף רוט־רותם הוא יו"ר המרכז לחקר מועדי ישראל, הוראתם ודרכי בימוים, שבמכללת בית ברל (המופעל בשיתוף המחלקה להכשרת עובדי הוראה, והיחידה להעמקת החינוך היהודי שליד המזכירות הפדגוגית שבמשרד החינוך והתרבות). חברי המרכז הם מורים ומרצים למקצועות היהדות במכללה וכן חברים ממוסדות אחרים. מטרתו היסודית של המרכז היא לטפל ולטפח את ערכי היהדות ומסורותיה השונות, ברוחו של ברל כצנלסון.

נוסיפה קיסם למדורה, אבל בזהירות

ארגון גני הילדים הפרטיים בישראל העביר אלינו דף להדרכה הכולל אמצעי זהירות סביב למדורה, כדלקמן:

מקום המדורה – הרחק מבתים, עצים ועמודי חשמל, בסביבה נקייה מעלים יבשים, קוצים, ברזלים ושברי זכוכית.

לבוש – להקפיד על בגדים פחות דליקים (שאינם עשויים מבד סינטטי) ולנעול נעליים ולא סנדלים.

במקרה של חדירת גץ לעין – לשטוף במים קרים ולפנות למתקן רפואי קרוב.

במקרה של כוויה – רצוי לקרר (לא להקפיא) את מקום הכוויה בתחבושת נקייה ורטובה. אם יש התחבושת בסלין, רצוי להשתמש בה. אין למרוח על הכוויה סבון או משחות שומניות. אם הנפגע בהכרה, לדאוג שישתה מים ובינתיים להזעיק אמבולנס או להעבירו במהירות למתקן רפואי קרוב או לתחנת מד"א.

במקרה של התלקחות בגד – להתגלגל על הארץ או לכבות את האש בהרבה מים. אפשר להחניק את האש גם על־ידי התעטפות בשמיכה (לא על הראש מחשש לחנק). אין להסיר בגדים חרוכים.

במקרה של פגיעת עשן (חנק) – הטיפול המומלץ הוא על־ידי מתן חמצן. לכן, להזעיק את מד"א. אם הנפגע אינו נושם יש לבצע הנשמה עד לבוא האמבולנס.

למדורה בוערת או דועכת אסור לשפוך חומרים דליקים (נפט, בנזין, ספירט). השלכת עתונים, קרטונים וניירות למדורה בוערת מעלה גל של גיצים מעופפים, המסכנים את החוגגים ולרכוש בסביבתם.

אין להשאיר מדורה דולקת וגחלים לוחשות.

התקשורת אוהבת גברים

מאת אראלה דאור

יש הטוענים שבעתות קצובות, ויהיו זה חודשים או שנים, נזקקות הנשים להיפגש ולהתריע על מר גורלן. להיאנח על מעמד האשה, להכות על חטא כי האשמה היא בנו. הזדמנות נאותה לכך סיפק יום העיון בנושא "נשים ותקשורת" שנערך על־ידי לשכת העתונות הממשלתית, בשיתוף עם ד"ר ניצה שפירא־ליבאי, יועצת ראש הממשלה למעמד האשה.

יום העיון בא בהמשך לפנייה של שדולת הנשים, שיצאה לבחון היבטים שונים של מעמד האשה בישראל ולפני כשנה יזמה סקר צפייה בתוכניות הטלוויזיה בהנחיית ד"ר דינה גורן. מימצאי הסקר מורים שקיים חוסר איזון לפי מין של מגישי התוכניות עם הטייה חזקה לטובת הגברים המגישים. למעלה מ־70 אחוזים מהתוכניות כשגם המרואיינים הם כמעט על טהרת המין הגברי (כ־83 אחוזים). וכן שדמות האשה המשתקפת מתוכניות דרמה וסרטים היא זו של האם ולפעמים של אשת חברה, ואם היא יוצאת מביתה היא יצאנית...

הן טוענות: עבדו יותר. רק ברזל הודתה שיש צורך בעזר כנגדה, כי כיסוי עתונאי אינו צמוד לשעות בתי ספר והמטפלות.

הקהל עקב בדממה אחר ספורי ההצלחה של השלוש. הרוחות השתלהבו רק בחלק השני בו הועלו מימצאי מחקרים של דמות האשה בתקשורת. לתגובות נזעמות זכתה מירה אריאל, בלשנית מאוניברסיטת תל־אביב, שהביאה את מימצאי מחקרה על דרכי הצגה של גברים ונשים בתקשורת המשודרת.

מחקרים פסיכולוגים מצביעים על כך שיש משקל רב להתרשמות ראשונית. אם דמות מוצגת תחילה באור חיובי, התרשמותנו תהיה חיובית גם אם בהמשך תיוחסנה לדמות תכונות שליליות, ולהיפך. מכאן שיש חשיבות לאופן בו מוצגת הדמות לראשונה. בחינת העתונות והטלוויזיה מורה כי מספר הדמויות הגבריות שהם מציגים עולה לעין שיעור על מספר הדמויות הנשיות. נתרכז על כן בבחינת הצגת הדמויות בהקשרים שווים. נתחיל בהקשר הבין־ישראלי – אדם, כל אחד מאתנו, חיבה. לתארים המקצועיים המוענקים לנשים כנראה שאין חשיבות: בראיון "מבט" (19.3.85) ד"ר מינה צמח היא גב' צמח, ופרופ' רות לפידות היא גב' לפידות (ראיון ל"מבט", 2.4.85) חיזוק לאלה, אגב, סיפק ד"ר ישראל פלג, המנחה שפנה אל ד"ר ניצה שפירא־ליבאי כגב' ליבאי...

לעומת המהומה שעוררה ההצגה [illegible] של האשה – [illegible] הפורנוגרפיה שבפרסומת [illegible] התרגלנו לראות את האשה כאובייקט מיני, המזמין אלימות ללא הבחנה, עד שטחו עינינו מראות. השאלה חזרה ועלתה בדיון המסכם בהשתתפות צבי אלגת עורך "לאשה", חיים יבין, מנהל הטלוויזיה ובהנחיית צביה כהן, עורכת ירחון נעמת. אלגת פשוט נעלב כשהטיחו בו כי העתון שהוא עורך מלא בפורנוגרפיה וציין את יוזמתו בהעלאת קרנה של ה"סופר־וואמן", אותה אשה העובדת מחוץ לבית, אך לא רק שאינה מזניחה את בעלה, ילדיה וביתה, אלא שהם כולם

> מימצאי סקר צפייה בתוכניות הטלוויזיה המורים על הטייה חזקה לטובת הגברים בטלוויזיה היה המקור ליום עיון בנושא "נשים ותקשורת". פתרונות לא הובאו שם. היתה זו בעצם הזדמנות לנשים להיפגש ולהיאנח על מעמד האשה.

יום העיון לא דן בסוגיות אלו. תמר אבידר, מיכל זמורה־כהן, ג'ודי לוץ וד"ר אסתר ברזל שרטטו באשה העובדת בתחום התקשורת ספרו כל אחת בתורה שהן לא חשו בשום אפליה. אכן, ימות המשיח. אולם גם בתמונה כושלמת זו נתגלו מספר סדקים. אבידר הודתה שהנטייה היא להעסיק נשים בקבלנות בעוד לגבר נותנים כשרות ותנאים סוציאליים. הובעה אף חרדה שמא השחיקה בשכר העתונאים תביא לפמיניזציה של המקצוע, כפי שקרה בהוראה, אך הסתייגות ממודל עבודה גברי "אי־משפחתי" לא נשמעה. והיפך, זמורה־כהן ולוץ אף התריסו בנשים שאינן עובדות מספיק. סטטיסטיקות לא מרשימות אותן. ואם נתוני או"ם, כפי שהובאו על־ידי ד"ר שפירא־ליבאי, מראים כי נשים עובדות בסך הכל פי שניים מגברים אך משתכרות רק בעשירית השכר ורכושן הוא אחוז אחד בלבד, עדיין מתברר כי אדם הוא ראשית גבר, האשה במקרה הטוב היא נספחת. דוגמה אחת מני רבות: "כשאדם מגיע לגיל תשעים ורעייתו לצידו" (הארץ, 3.1.84) כיוון שאפילו אם אגיע לגיל תשעים, רעייה, במובן המקובל, לא תהיה לי, הרי, כנראה, שאינני אדם.

למצבה המשפחתי של האשה חשיבות עליונה ומציינים אותו בכל הקשר. לדוגמה: בכתבה על מועמדים לנשיאות נמצא כי "אוטו שטיך, בן 56, סוציאל דמוקרט, מוסמך בכלכלה ומשפטים..." ובאותה כתבה עצמה: "ליליאן אוכטנהגן, פוליטיקאית עם קריירה מהספרים, נשואה ל... אם ל..." ("הארץ", 16.12.83).

אולם למרות החשיבות המרובה של מצבה המשפחתי של האשה, הפניה אליה במרבית המקרים היא בשם פרטי בלבד, ולאו דווקא מתוך מבוחצנים ומגורקים, ואת כל אלה היא עושה מאהבה, כל על משכורת הוגנת ויתרה מזומן.

אם חשבנו להיוושע מהמנהל החדש של הטלוויזיה "האוהב את כל הנשים העובדות אתו", כפי שאמר, הרי נתברר לנו כי לדעתו כל הנשים אותו הדבר... ואם ברברה וולטרס נכשלה כמגישה ראשית של תוכנית חדשות ברשת טלוויזיה אמריקאית, הרי המסקנה היא שאשה איננה יכולה להנחות "מבט". אני ממליצה לאמץ גישה זאת גם בתחומים אחרים. הנה קבעה ועדת בייסקי כי גזית, יפת רקנטי ומאיר כולם נכשלו בתפקידם בניהול בנקים. כיוון שכולם הם גברים, הרי יש לפסול גברים מלשמש בתפקידי מנהלי בנקים...

כיוון שנתבקשנו ביום העיון לתרום למאמץ לקידום החברה, תהיה זו תרומתנו הצנועה.

לל"ג בעומר וליום חול

ליום הנישואין, בל"ג בעומר או בכל יום אחר, וגם לסתם יום של חול שמלה של שימרית אור תחרה וגדילים. מחירי שמלות הכלה: בהשכרה – 300 ש"ח ומכירה מ־350 ועד 700 ש"ח

המשבצת הריקה

מאת נורית הלבר

"עד לפני שנים אחדות היינו חיה חדשה בארץ. הציבור לא ידע כיצד להתייחס אלינו, בוודאי שלא המוסדות. עד היום אין המוסדות ערוכים לקראתנו. לא יודעים איך לרשום אותנו בעיריות. טוענים שלא הינו את המושג, כי המינוח אם לא נשואה לא קיים". דברי תרצה גבע, רכזת ארצית של א.ל.ן. ארגון נשים לא נשואות (ת.ד. 11564 תל אביב). "אם הכיר האב באבהותו על הילד, יופיע שם האב במרשם התושבים. אבל אם לא הכיר, אין לאם שום זכות לרשום את שמו. נותרת משבצת ריקה. משבצת מאוד פרובלמטית. הסכמים שונים יכולים להיחתם, בין האב והאם, אם באמצעות עורכי דין או בית משפט. נערכות גם בדיקות רקמות להוכחת אבהות. אבל נוצרת "בעיה" כאשר האב איננו במקום או איננו רוצה בהסכמים. אנו, כארגון, מבקשות לעזור לנשים בכל דרך אפשרית והכרה ציבורית במעמדנו חשובה לנו. שהרי בדיני נפשות מדובר, בילדים שלנו, שגם אם הם גדלים במשפחה חד־הורית, הם רוצים להיות מקובלים בכיתה, בחברה, בעבודה".

4500 נשים לא נשואות נרשמו בארץ. ב־1982 היו בישראל 740 לידות ללא נישואין. זהו ציבור לא הומוגני של נשים. כאלה שהרו באקראי או נזנחו על ידי הגברים ואחרות שהחליטו במודע להרות ללא בעל. נשים שמצבן הכלכלי קשה וכאלו המתפרנסות בכבוד. נשים שלהן משפחה תומכת ואחרות מרקע חברתי שמרני ופנאטי. א.ל.ן. שהוקם ב־1982 ולו היום מרכזים בחיפה, תל־אביב, ירושלים, באר־שבע, טבריה ואילת, פועל לשינוי התנאים המקשים על אמהות לא נשואות לפרנס ולגדל את ילדיהן בכבוד. העקרון המנחה הוא: אשה לא נשואה צריכה לקבל את המגיע לה בזכות ולא בחסד. הארגון לא טוען "מגיע לנו" שהרי הנשים קיבלו על עצמן מצב מסויים אבל הוא דורש התייחסות צודקת למצבן של הנשים הללו ולצרכיהן המיוחדים, ברוח מדיניות הרווחה של מדינת ישראל. בדף העקרונות של א.ל.ן. מודגש כי אין לארגון אידיאולוגיה פוליטית, כי אין הוא קשור למפלגות או לתנועות חברתיות כלשהן וכי אין בהתארגנותו משום קריאת תיגר על מוסד המשפחה המסורתית. כל החברות בו הן אמהות שילדו מחוץ למסגרת הנישואין ואין בו מתנדבות אחרות. הוא גם אינו מקבל תמיכה כספית ממוסדות או ארגונים. התכנסויות ארציות או אזוריות, מרצאות לפתרון בעיות ספציפיות הן חלק מן הפעילות של הארגון למען חיזוק של האמהות ולמען יוכלו הילדים ליצור קשרים עם ילדים ממשפחות בסטטוס דומה.

אך גם מספר הישגים של ממש רושם כבר הארגון הצעיר לזכותו: ביולי 1984 התקבל בכנסת התיקון לחוק מס הכנסה המעניק נקודת זיכוי נוספת למשפחות חד־הוריות. תיקון זה נתקבל בעקבות פנייה של א.ל.ן. לתמר שחר, אז יו"ר האגף למעמד האשה בנעמת. בעזרתה נוסחה הצעת חוק בלשכה המשפטית של האגף והיא הוגשה לכנסת על ידי ח"כ עדנה סולודר.

הישג חשוב נוסף: מאז יוני 1983 אין מחייבים אמהות לא נשואות בתשלום ביטוח ילדים בקופת חולים כללית, אלא בתשלום משפחתי המשולם על ידי כל ראש משפחה, ובכך יש משום הכרה באם הלא נשואה כראש המשפחה. משרד הבריאות גם הכיר בצורך לסייע במימון בדיקת סיווג רקמות שמחירה גבוה.

אבל זה עדיין אינו מספיק. "אנו שואפות להיות מוכרות במוסדות כמפרנסות יחידות", אומרת תרצה גבע. עד היום לא זכו בכך. נשים גרושות או אלמנות יכולות ליהנות מדמי מזונות או קצבאות שהחוק מאפשר להן לתבוע. משפחות "מסודרות" ניזונות בדרך כלל משתי משכורות. ואילו האם הלא נשואה היא מפרנסת יחידה, מה גם שמשכורתה, בדומה לזו של כלל הנשים בישראל נמוכה בכ־30 אחוזים מזו של הגבר.

קבוצת האמהות הלא־נשואות הולכת וגדלה וא.ל.ן. ממשיך להילחם.

בישראל רשומות כ־4500 אמהות לא נשואות, ומספרן הולך וגדל. א.ל.ן. – ארגון נשים לא נשואות הוקם לפני ארבע שנים במטרה לעזור להן. ארגון צעיר שכבר זוקף לזכותו מספר הישגים

שמנת לשמנים

אם ניסיתם כבר את כל הדיאטות האפשריות, או לפחות רבות מהן, ואם אתם מעוניינים לנסות עוד אחת המבוססת על שמנת – הנה מסמך של תפריט דיאטה שהבאתי זה עתה מוינה ואשר סייע לכמה מידידי הטובים להשיל מעצמם כמה קילוגרמים.

הדיאטה מבוססת על חמישה ימים, שבכל אחד מהם ארוחת הבוקר נשארת ללא שינוי ומורכבת מתפוז או חצי אשכולית, תה או קפה ושני צנימים. שתי הארוחות הנוספות משתנות מדי יום, בסדר שיש להקפיד עליו, דלקמן:

היום הראשון: צהרים – תפוז או אשכולית, גביע שמנת (חמוצה) ושני צנימים. בערב: שתי עגבניות, שתי ביצים, שני צנימים, חצי גביע שמנת וחצי ראש חסה.

היום השני: צהרים – תפוח אחד, ביצה אחת, שמנת אחת ושני צנימים. בערב: 60 גרם בשר רזה או דג, עגבניה אחת, תפוח אחד, חצי שמנת וצנים אחד.

היום השלישי: צהרים – תפוח אחד, ביצה אחת, שמנת אחת וחסה שלמה. בערב: שלוש פרוסות בשר או דג, תפוח אחד, צנים אחד וחצי שמנת.

היום הרביעי: חצי גביע גבינת קוטג', עגבניה אחת, צנים אחד ומלפפון חמוץ אחד. בערב: 60 גרם דג, שתי עגבניות, תפוח עץ אחד וצנים אחד.

היום החמישי: צהרים – 200 גרם בשר, עגבניה אחת וצנים אחד. בערב: רבע קילו ירקות מבושלים, ביצה אחת ועגבניה אחת.

בגמר חמשת ימי הדיאטה חוזרים לחיים תקינים, אך שומרים על משקל ביום ב' של כל שבוע, כל עוד רוצים לשמור על הישגי הדיאטה. בכל אותם ימי ב' ארוחת הבוקר היא כוס לימונדה, ארוחת הצהרים תפוח עץ וצנים, וארוחת הערב ביצה, עגבניה וצנים.

נ.ב. אני לא אקיים את הדיאטה הזאת.

חנה זמר

קצת אחרת

בימים אלו תוכלו למצוא על מדפי הסופרמרקט, טונה קצת אחרת. חברת "מן" יצרנית שימורי הדגים הגדולה בארץ מוציאה לשוק את ה"טונה גאש", נתחי טונה בשמן ה"טונה ראייס", נתחי טונה במיץ טבעי, מיוחד לשומרי הדיאטות האידקטיביות (100 גרם מן המוצר החדש מכילים 120 קלוריות לעומת 280 קלוריות ב־100 גרם טונה בשמן). "המיוחד בטונה הזו", אומר ישראל ארקין, לשעבר הממונה על התקציבים במשרד האוצר וכיום מנכ"ל החברה, שהיא אינה קשה ורחוסה – כפי שהתלוננו הציבור בעבר. תהליך הייצור הוא חדש ובסיומו מתקבלת טונה יותר עסיסית ועשירה בטעם, והיא גם יותר זולה: הצרכן יוכל לקנות שלוש קופסאות ב־6.60 עד 6.90 ש"ח, בהתאם למחיר אותו יקבע המוכר. מחיר המשתווה לטונה המתחרה בגו מתוצרת חוץ.

את הטונה אפשר למצוא גם בצורת דגים מעושנים, חדשים: "טונה פסטרמה", "טונה מעושנת" ו"כסיף מעושן". וכמובן אי־אפשר להתעלם מכל הטוב והבריאות הטמונים בדג, ששימש במאה ה־19 בארה"ב מאכל לתרנגולות בלבד... לדברי היצרנים התפרסם באחרונה מחקר, שערכה אוניברסיטת ליידן בהולנד, במשך 20 שנה. המחקר מציין כי אכילה קבועה של דגים לפחות ארבע פעמים בשבוע, תורמת לשיפור הזכרון ולעירנות שיכלית, מאזנת את כמות הסידן בגוף, מורידה לחץ דם, ומפחיתה את רמת הכולסטרול בדם.

לעצלנים שבינינו, להלן מתכון של זאב קרן, שלא דורש טרחה מיוחדת, מתוך רשימת המתכונים שסופקה על־ידי החברה: ממרח גבינה עם טונה "ראש".

המצרכים הדרושים:

1 קופסה גבינה 5%	1 כפית שמיר קצוץ
1 קופסה טונה "ראש", "מן"	קורט מלח
1 בצל קטן קצוץ דק	פלפל לבן

אחרי ריכוך כל החומרים מפוררים את הטונה בקערה, מוסיפים גבינה, בצל, שמיר ותבלינים, בוחשים היטב ואוכלים. במקרה שאתם במצב רוח חגיגי אפשר למלא עגבניה בתערובת זו. במתכון מבטיחים שזה מאד טעים ומשביע.

ורדי נגיד

הכל בכל בו

יצחק מודעי, שר האוצר לשעבר, חשב אולי, שהצליח לחנך את הישראלים ולהוריד את רמת הצריכה. אבל הוא כנראה טעה. והראיה – יריד "אדם ומעונו". אליו נוהרים מדי שנה, 15,000 אורחים מדי יום במין בולמוס קניות כמעט חולני. אבל, למרות הצפיפות הנוראה ותורי המכוניות המשתרעים עד לגני התערוכה, השנה יותר נעים לבקר שם, שכן, האופי הבאזרי, שאיפיין את המקום, נעלם ואת מקום הדוכנים תפסו ביתנים המחולקים לפי נושאים כמו ביתן לאופנה ותכשיטים, לידו תערך מדי ערב תצוגת אופנה, או ביתן מכשירי בית חשמליים ולאקטרוניקה.

נחום רז, מנכ"ל הירידים מציין: "בגלל החלוקה לביתנים וריכוז הדוכנים בשדרה אחת משתתפות הפעם חברות גדולות, כמו אמקור או קריסטל." ביריד יש נציגות ל־320 עד 340 חברות, מתוכן 70 אחוזים תוצרת הארץ. מספר מדויק לא יכולתי לקבל מפי רז וגם לא מפי אורנה פלג, מנכ"ל חברת שיווק וקידום תערוכות, שהנהתה את הסיור במקום. היא מספרת: "השאלה הראשונה שאנשים שואלים, כשהם נכנסים לפה היא 'איפה ביתן המזון', שלא היה קיים בארבע השנים האחרונות".

ביריד, והפתוח כל יום חוץ מיום שישי משעה 17.00 עד 21.00 ובימי שבת עד 24.00 אפשר למצוא פתרון אחד לבעייה המציקה ביותר השנה: היתושים או יותר נכון היתושות. חברת פלקו מתחייבת להתקין בביתך תוך יומיים רשת גלילה על החלון. מטר מרובע עולה 75 שקל. והרשת לא מתאימה לחלונות ללא גישה למנגנון הנעילה ולחלונות עם תריס גלילה. פתרון לבעייה אחרת המציקה יותר עם בוא הקיץ היא כמובן הדיאטה. הפעם את התשובה יתן לך מחשב ההרזיה. תמורת 15 שקל, אפשר לקבל תפריט שבועי חלבי או בשרי. כל מה שעליך לעשות הוא למסור למחשב את גילך, גובהך, ומשקלך והיקף פרק כף היד ו... לעשות דיאטה.

גם האכלנים, שאף פעם אין להם זמן לבשל, יוכלו למצוא כאן מכשיר־פלא, בצורת תנור־בזק, של חברת אמפיסל. הם מבטיחים תפוח אדמה אפוי תוך ארבע דקות. התנור, שהוא שילוב של תנור רגיל ומקרו־גל עולה 2350 שקל. אפשר לשלם בשלושה תשלומים ולקבל מתנה רדיו סטראופוני.

במשך ערבי היריד יהיו מופעי בידור ושחקני תיאטרון הקאמרי יציגו קטעים מההצגות המועלות בימים אלה בתיאטרון. קרן לייזר ענקית וצבעונית תקשט את השמים עם רדת החשכה, "המקום הטוב ביותר לראות אותה", אומר נחום רז, "זה בכניסה ליריד". אוהבי הספורט – אל דאגה, מארגני היריד שאלו מאנשי חב"ד מסך ענק נייד, ששטחו 35 מ"ר, עליו יוקרנו שידורים חיים של משחקי גביע העולם בכדורגל ומשחקי הגמר־סל בארה"ב. למה דווקא מחב"ד? כי רק להם יש מסך ענק כזה, עליו מוקרנים שידורי הווידאו של הרבי. חידוש נוסף ביריד היא "עיר המסעדות", שם רוכזו כל המסעדות ודוכני האכילה.

ואם בא לכם לעזוב את הילדים וללכת בשקט למוזיאון שרות בתי הסוהר תוכלו לעשות זה במועצה למניעת תאונות, שם נבחנים הילדים בכללי הבטיחות כשעל כל שגיאה הם מקבלים נזיפה. במוזיאון תוכלו למצוא כלי משחית של האסירים, תוכלו לראות איך נראה תא־אסירים, רק ההרג מן המרצפת השבורות האוטנתיות. כל התענוג הזה עולה למבוגר ששה שקל ולנוער ולילדים עד גיל 21 4.5 שקל.

هكذا من الاصل

هكذا عن الأصل

על הדשא

איטקה בונה גשר על פני תהום פעורה

מאת שמעון וייס

היום אפשר למצוא אותה לסירוגין בחצר מפעל הפלסטיק של קיבוצה, שם היא עוסקת בהרכבת רהיטים, ובמועדוני הנשים בנצרת ובכפרי הערבים, שבהקמתם סייעה ב־25 השנים האחרונות. השבוע קיבלה איטקה, חברת שער הגולן, פרס הוקרה על פעילותה הברוכה במגזר הערבי. אלמלא הפרס, לא היינו מתוודעים אליה ואל פועלה. הסכנות שבהקצנה ברחוב היהודי והערבי בצד התחושה שבכל זאת עשתה משהו בשנים הללו, שיכנעו את החברה הוותיקה משער הגולן לצאת מאלמוניותה.

איטקה בונה נולדה לפני שבעים שנה בכפר פולני קטן של חקלאים ליד פינסק. בגיל עשר כבר היתה פעילה ב"שומר הצעיר" ולאחר הכשרה מתאימה, עלתה ב־1938 והגיעה לשער הגולן שבעמק הירדן.

ב־1959 יצאה לסמינר פעילים של "הקיבוץ הארצי" בגבעת חביבה ושם נכנס בה היתוש. אכה תלמי מכשמר העמק שיכנעה אותה להצטרף לפעילות התנועתית בעבודה עם נשים ערביות. "הלכתי בלי לדעת שפה ובלי כלום", היא מעידה ומוסיפה שהיה לה רק רקע כפרי מילדות שעזר קצת. "לא הכרנו בכלל את הערבים, אולי רק ממפגשים מעטים עם ערביי צמח לפני מלחמת השחרור. אצלי הם לא מצאו שנאה. שנאתי את הסכסוך בינינו, אבל לא אותם כבני־אדם. באתי אליהם בלי דעות קדומות ולא יצאתי בתחושה שצריך לעשות מהם ציונים טובים. פשוט חשבתי שצריך לפתח עמם יחסים תקינים ולעזור להם להתפתח.

כאשר שואלים אותה אם עניי עירה אינם קודמים, היא מפיקה פנים ועפעפות־משה וממהרת להשיב: "עבדתי גם עם עניי עירי עד שהתגייסתי לפעילות. עבדתי בקליטת עליה בטבריה".

ב־1962 יצאה איטקה מחצר שער־הגולן לחצרותיהם של הכפרים הערבים באיזור.

הכניסה הראשונה שלי לבית ערבי היתה אצל מחמוד ארחים בנצרת. זו היתה כניסה עם הרבה סקרנות. אני מטבעי מסתדרת עם אנשים אבל קומם אותי לראות איך האשה הערביה היא כמו עבד נרצע.

האשה הפשוטה לא נכנסה לבית עם גברים ואת הקפה הגישה מבעד סדק קטן בקיר. כמעט כולן היו אנאלפביתיות. מקסימום גמרו כתה ד'. מחמוד היה הפה שלי. מיד נפתחו הלבבות והבתים. הנערה הערביה רצתה לצאת מהשיתוק והסגירות, וכאשר הזדמנה לה אפשרות לצאת ולהשתתף בחוגי התפירה והרקמה שיזמנו – הן קפצו על זה. למזלנו רכשנו מהר מאוד שם טוב ואת אמונם של האבות האחראים על המוסר בבית. גם הם הבינו שחשוב שלבת יהיה מקצוע בחיים".

למראה השוני הגדול בין שני העולמות, אף שמדובר בשכנים, החליטה איטקה לא להסתפק במראה עיניים, אלא לנסות ללמוד על התחושות והמנהגים מקרוב. בתוך שלושה חודשים רכשה את השפה הערבית הבסיסית. אחר־כך הקפידה לבקר בבתיהן של כל הנשים והנערות שלמדו אצלה במועדונים ובחוגי התפירה והרקמה שהקימה ופיתחה בנצרת ובכפרים. ממפ"ם קיבלה מאה ל"י לרכישת ציוד ולפעילות השוטפת וגם אז בשנות השישים זה לא הספיק. לפיכך רכשה מכונות תפירה ישנות ואת חומרי הגלם אספה מכל מי שרק יכול היה לתת.

כצפור יצא שמעה של איטקה, פעילת מפ"ם מהקיבוץ, בחוצות הכפרים. היא נעשתה כמעט לבת כפר בדבוריה, יפיע, משהד, עין מאהל, עילבון, מרר, בעינה וכמובן בנצרת. גם במפ"ם לא הסתירו את הגאווה הקנאה מהצלחתה של הפולניה משער הגולן.

ב־1964 הגו במפ"ם רעיון שאני אארגן סמינר לבנות ערביות במשך חודש בגבעת חביבה. שאלתי, איך אני יכולה לעשות את זה בכלל, הרי מדובר בנשים ערביות ממשפחות מאוד מסורתיות? אמרו, סומכים עליך. באתי אל הנשים ואמרתי: בואו ניסע לתל־אביב ליום האישה הבינלאומי. שאלו, איפה נישן? אמרתי, אצל חברים. אמרו: לא. אשה מוסלמית ישנה בבית שלה או אצל אח ואחות. הן לא רצו. מפ"ם לא ויתרו.

אמרתי להם, נפלתם על הראש? אמרו, תנסי. ידעתי שמועדון תפירה זה לא פרוייקט לטווח ארוך כי הן עמדו ורכשו את הידע ומה הלאה. אז הבזיק לי רעיון הגננות. הרי הילודה אצלם גבוהה ובכל בית יש עשרות ילדים שיושבים אחד על השני. חשבתי, אולי כדאי ללמד אותן גננות שיקימו גני ילדים. הלכתי מבית לבית וכשהגננות שמעו על הרעיון – קפצו משמחה, גם בבתים מאוד אדוקים. הלכו לשאול את האמהות ואלה אמרו – תשאלו את האב.

ישבתי עם כל אב ואב ואמרתי להם: תראו, יש דבר כזה וכזה. שאלה מי האחראי? אמרתי, אני. אמרו, אם כך, היא בתך. כך הצלחנו לגייס כעשרים גם מכפרי המשולש שהיו כפרים הרבה יותר מפגרים. חודש שלם היינו ביחד. לא זזו מהן.

אחר־כך באו הורים ואמרו לי: הרמתם לנו את הכבוד של הבת. הם התחילו לראות ולהבין שהאישה זה גורם בחברה הערבית.

הקירבה הידידות לא מנעו ויכוחים ושיחות קשות בעיקר בנושאים פוליטיים. עד מהרה למדה איטקה שאצל מארחיה החברה והפוליטיקה משמשים בעירבוביה. כמעט תמיד תעלה השאלה הפוליטית ועמה צפות ועולות נימות ורגשות קיפוח. היא זוכרת בעיקר את התקופה שאחרי ששת הימים, כאשר בקרב המוסלמים שררה תחושה קשה ורבים מהם חשו שנפלו קורבן לתעמולה ולשקרים של תחנות הרדיו הערביות. עם ערבי מובס קשה לדבר, זאת למדה איטקה היטב באותם ימים. יחד עם זאת היא מדגישה: אף פעם לא הרחקתי את היותי ציונית ויהודיה ומאוד השתדלתי להיות גם אצלם ישראלית־יהודיה־ציונית. הזדהיתי איתם בכל מאבקיהם החברתיים של מיעוט החי בתוך רוב, אבל גם כך היו לי איתם ויכוחים מרים על שאין הם נותנים די מעצמם וחשים כל הזמן שמגיע להם הכל. הערבי רואה רק את הנקודה שלו. הערבי האינטלקטואל אומר מיד מה לא נותנים לו ואני שאלתי אותם תמיד, ומה אתם נותנים לחברה ולכפר שלכם? זה תמיד הביך אותם. בסך הכל, אני חושבת ששני הצדדים צריכים להשתחרר מטראומת השנאה ההדדית".

את המעט בכל זה מנסה איטקה בונה, גם בגיל שבעים וגם אחרי 25 שנות פעילות, לשנות. גם היא יודעת שזו טיפה בים, אבל גם טיפה זה משהו.

במסיבת ההפתעה שערכו לה לפני כמה חודשים בהגיעה לשבעים, לא שכחו להזמין את מוחמד מנצרת שהביא צלחת נחושת ועליה הקדשה בעברית ובערבית. איטקה מיהרה לקבוע אותה במקום טוב באמצע קיר הסלון.

הקיבוץ: דו־שיח

לקראת יום העצמאות פירסם עלון "עין השופט" דו שיח בין אם ובנה. דינה וחיים ארבל. השאלות והתשובות חורגות מעבר לגבולות הקיבוץ הזה דווקא, אולי גם מעבר לגבולות הקיבוץ בכלל. אנו מביאים את הדברים בשם אומרים.

אנו חיים בקיבוץ ומחנכים לקיבוץ, האם האמונה בסוציאליזם וציונות לא נקלטה כספיק אצל הדור השני? האם האבות הכזיבו בתורתם? מה הסיבה של בריחת הדור השני מעסקנות פוליטית?

דינה – היחס של הדור הצעיר לבעיות פוליטיות ולקשר עם הארץ מטריד אותי מאוד. באחד המפגשים עם הצעירים, הבעתי את דאגתי וכאבי על עזיבות של צעירים את הקיבוץ, בפרט, והארץ בכלל. בעשור האחרון קיימת השפעה כלל עולמית על כל הנוער ולא רק על הנוער שלנו. ההשפעות באות מכל הצדדים. אנו כבר לא חברה סגורה ובנוהקת. בקרב הנוער שלנו קיים גם רצון להשתחרר מבועקת של מצבי מלחמה שונים. הדור שלנו לא היה דור של מלחמות, כל מלחמה שהבנים עוברים מטאירה פצע נפשי וגופני. יש לכך השפעה על השקפת עולמם וראייתם את הנעשה בארץ, וראייתם זו שונה לגמרי ממה שאנו ראינו בה בעבר.

חיים – לבעיית המעורבות ה"אידיאולוגית" יש לי מספר הערות. ראשית הקיבוץ היום הוא לא בדיוק חברה בעלת קולקטיביות רעיונית כפי שהיה בתחילה ואולי(?). רבים היום חיים בקיבוץ כלא גדלו והתחנכו במערכת הקיבוצית ולא תמיד באו אלינו בגלל האמונה בצדקת דרכנו. לכן סביר שהיום בקיבוץ יהיו יותר מאשר דעה אחת. אנחנו כבר מזמן לא חורשים בהנקלטים להצהיר על הקו הפוליטי שלהם. אולי הגיע הזמן שניתן גם לכך את דעתנו ולא נפרסם בעיתון שדרושים לנו מהנדסים או בורים, אלא, אנשים המעוניינים לחיות על פי ערכי הקיבוץ. שלא יובן שאני נגד קליטה, אני בעד קליטה של מי שרוצה לחיות בקיבוץ בגלל צורת החיים ולא בגלל הנוחות או ההזדמנויות שהקיבוץ נותן.

דינה, את היית בין מייסדות החינוך המשותף בקיבוצנו, האם לא טעינו כביחוד לנוכח התנועות של דור ההמשך?

דינה – אנחנו צריכים לראות כל דבר לאור התקופה בה נתהווה. בתחילת הדרך היינו צעירים ללא נסיון חינוכי, באנו לארץ מחינוך שונה עם מושגים אחרים, הצטרכנו ליצור משהו חדש ולא ידוע. היו לנו שני סוגים של מחנכים, האחד מתוך התנועה כמו שמואל גולן ז"ל ואחרים, והשני הרופא שבהתאם לתקופתו נהגנו. הרופאים או באו מחוץ לתנועה הקיבוצית, רובם קיבלו הכשרה בארצות מערביות ולא היה הידע והנסיון שיש עכשיו. במבט לאחור עשינו הרבה שגיאות, אך בתנאים שהיו אז ביום העבודה המפרך, אינני מרגישה שטעינו בכיוון. נאלצנו לפתור בעיות מתוך הרגשה אינסטינקטיבית. יחד עם זאת היו דברים יפים שיש להצטער שנעלמו מהאופק.

חיים – אין ספק שהקיבוץ של אמצע שנות השמונים אינו אותו קיבוץ שהיה בשנות החמישים או הששים. בכל תחומי חיינו חלו שינויים גדולים, אותם שינויים משמעותיים שחלו במעגל הגדול יותר של המדינה. אולי יכולתנו להמשיך ולהתקיים כקיבוץ היא ביכולת להתאים את עצמנו לשינויי הזמן תוך שמירה על העיקר.

לדעתי בחינוך הנוער טמון הסיכוי שלנו בעתיד, ולכן אנחנו צריכים לבדוק בשבע עיניים האם אנחנו מצליחים בכך. לפעמים נראה לי שאנחנו לא מקדישים מספיק בחינוך לקשירת הבנים לקיבוץ. בן קיבוץ בוגר המוסד יודע מעט מאוד מהו קיבוץ, והקשר שלו לקיבוצו אינו מספיק. ישנן הרבה דרכים לקשור את הבן לקיבוץ, בעיקר בשותפות בעשייה. לדעתי יש לקבל החלטה שילדי גו"ב עובדים יום בשבוע בענפים בקיבוץ ולומדים חמישה ימים. בדרך זו היינו יוצרים קשר חזק יותר ויותר מחוייבות לעבודה בקיבוץ. יש להתאים גם את החינוך המקצועי במוסד לזמנים החדשים – לימוד חקלאות מודרנית ולימוד טכנולוגי מתקדם.

האם יש לפתוח את המוסדות שלנו לנוער מעיירות פיתוח?

דינה – אם מדובר במוסד שלנו, אינני רואה אפשרות לפתוח באופן מוחלט את השערים. יש לנו במוסד שתי חברות־נוער, ולהרגשתי זו תרומה חשובה מאוד. יש ליצור קשר עם קשת אוכלוסיה נרחבת יותר ולכך יש דרכים רבות. לא נראה לי שנעשה טוב לעצמנו ולבנינו עם נהפוך את המוסד לבית־ספר יום וכי אחרת אי־אפשר לעשות את זה. אין לנו מספיק כוחות מקצועיים, כדי להתמודד עם הבעיות שתצוצנה ואין ספק שהן תצוצנה. בעיני הנושא החברתי של חברת הנעורים חשוב ויקר לבנים שלנו, לא הייתי רוצה לוותר על כך. יחד עם זאת הייתי רוצה מפגשים, יותר שיתוף פעולה עם נוער שיש לו מנטליות שונה. יותר פתיחות כלפי חוץ.

חיים – אני לא מתנגד לפתוח את המוסד באופן מוגבל, בתנאי שכל מי שבא אלינו, יתאים את עצמו אלינו ובתנאי שלא נהפוך את המוסד לבית ספר יום, כפי שכבר קורה במספר קיבוצים. אין ספק שבני הנוער לא יפגעו אם נדע לשמור על צביוננו המיוחד. השאלה היא האם מחנכים יוכלו לעמוד בכך, והתשובה צריכה לבוא בעיקר מפיהם. מה שבטוח הוא שאין לנו מה להתבייש במערכת החינוך שלנו ואל לנו להבהל מאלו הטוענים נגדנו על בדלנות ו"סנוביזם", כי כפי שאמרתי – סוד המשך קיומנו טמון בחינוך.

– נטיה הגוברת ההולכת בשנים האחרונות בקיבוץ, בריחה לשוליים וכביטוי לכך מיעוט המשתתפים בשיחות הקיבוץ. מה דעתכם?

דינה – אנחנו חברה מאוד מגוונת, יש אחוז מסויים של חברים שנקלטו בלי להכיר את ערכי הקיבוץ ובעיותיו. אינני בטוחה שזו אי־אכפתיות, יש בעיות ועם הזמן הבעיות מתרבות. כשכיהנתי בוועדת חברים שוחחנו רבות עם חברים שהפסיקו לבוא לשיחות הקיבוץ. אצל רובם הסיבה לכך היתה שנעלבו בעבר וקשה להם לחזור למסלולו. מהוותיקים יש אחוז גבוה של נעלבים, אך לא הייתי אומרת את זה כלפי הצעירים. לגבי הצעירים הסיבות יכולות להיות רבות, עומס רב, התייחסות שונה לבעיות שונות, התענינות שונה. אין ספק שעלינו לתת את הדעת איך לענין החברים רבים בנושאים המובאים לשיחה, איך להציג דיון שרוב הציבור יהיה מעורב בו. אמנם נעשים מאמצים אך לא מספיקים.

חיים – בנושא שיחת הקיבוץ לדעתי לא חל פיחות בשנים האחרונות. יחד עם זאת בהתחשב בעובדה ששיחת קיבוץ היא הביטוי העליון של הדמוקרטיה הקיבוצית, נראה לפעמים שלא מספיק אנשים חשים בכך. נכון שלא תמיד הדיונים הם על נושאים עקרוניים, ולפעמים גם נראים מיותרים, אך חיינו מורכבים מהרבה נושאים של חיי יום־יום, שאם לא נדע לכוונם בדרך הנכונה, נאבד הרבה מערכי הקיבוץ, ולצערי רבים מדי מוותרים על זכותם להיות שותפים בהכרעות מחוסר עניין בנעשה בקיבוץ, וחבל. חבל שרבים שבאו להצביע על נושא כה עקרוני כמו "לינה משפחתית" אינם באים לדיונים, לא פחות חשובים וקובעים להמשך דרכנו הקיבוצית.

מפקד הנח"ל תת אלוף יורם גלבוע בכנס של 200 מתגייסים מן הקבוץ הארצי. צילום: יפפא.

לקראת שרות משמעותי

מאת יעקב ליאור

בצילו של הויכוח הסערה הציבורית סביבו בעיקר בנושא הראש הקטן בצה"ל, התכנסו בגבעת חביבה כ־150 מגוייסים בשומר הצעיר המסיימים שנת הדרכה ערב גיוסם לצה"ל, על מנת לשמוע מה יש לצבא להציע להם, ולהשמיע השגותיהם כאזרחים צעירים לפני שצה"ל יספח אותם לבין שורותיו.

לפני היוד־גימלים, הופיעו קצינים בכירים בצה"ל אשר עמדו על חשיבות השרות המשמעותי של בני קיבוצים. אלוף משנה א., מודיע בפו"ם דיבר על החשיבות בחיזוק צה"ל ע"י נוער בעל יחוד האיכות.

ברב שיח שהנחה אבישי גרוסמן מעין־שמר. תיארו תת־אלוף מחיל הים ואל"מ נחמה, מפקדת בסיס טירוניות בצה"ל, את השירות הצבאי היום אל מול המציאות בה נתקל הצעיר המגיע לצבא. אל"מ נחמה הרחיבה בדיבורה את חשיבות השרות של הבנות.

לכנס הגיעו כ־10 חיילים וקצינים ותיקים, חברי קיבוצים, המשרתים היום בצבא. בקבוצות דיון הם סייעו בנסיונם לתאור השרות היום וענו לשאלות המציקות לצעירים בטרם גיוסו.

נרב ברי־אמוץ, רכז מחלקת הבטחון של הקבה"א סיפר, שבשלוש השנים האחרונות חלה עליה מחודשת בשיעור ההתנדבות של בני קיבוצים לקצונה, והיום הולכים לקורס קצינים יותר מ־30% מהם. עוד סיפר, שציוניהם הממוצעים של קיבוצניקים במבדקי קצונה, עולים בהרבה על הציונים הממוצעים של שאר הנבדקים. הוא זוקף את העלייה בשיעור ההתנדבות לזכות פעולת הסברה המתנהלת בקיבוצים ובצה"ל, וכן "יציאת צה"ל מלבנון תרמה לחיזוק המוטיבציה של החיילים בני קיבוצים.

בסיום הכנס נערך רב־שיח בהשתתפות קצינים ומזכיר הקיבוץ הארצי חיים אורון (ג'ומס). אחד הצעירים התייחס לעובדה שהציבור הישראלי מצפה מהקיבוצניק ליותר ממה שהוא מצפה מהעירוני. "מתי יפסיקו לדרוש מאיתנו כקיבוצניקים", שאל, "ויתייחסו אלינו כאל כל כתובת אחרת בארץ.

בתשובתו דחה ג'ומס את הקביעה שאנחנו חסרי כתובת וזהות וגילה הבנה לתביעה סגולית משמעותית יותר מהקיבוצניק. הוא טוען שגיוס בן הקיבוץ נסב על 3 מעגלים:

החובה לשרת ככל ישראלי, שרות משמעותי – תרומה למסגרת הצבאית לא כיציאת ידי חובה. נקודת מפגש בינינו לבין החברה שמסביבנו, דבר שיכול לשמש מוקד חשוב עבורנו כאן, ועבור החברה הישראלית – מאידך.

חברי הקונגרס האמריקאי תומכי ישראל קוראים להשלמת מרכז הלימודים של אוניברסיטת בריגהאם-יאנג בירושלים.

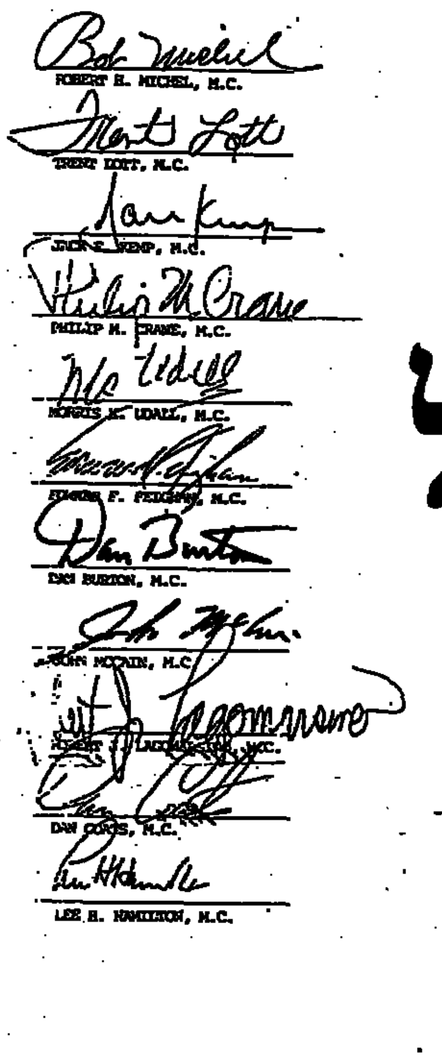

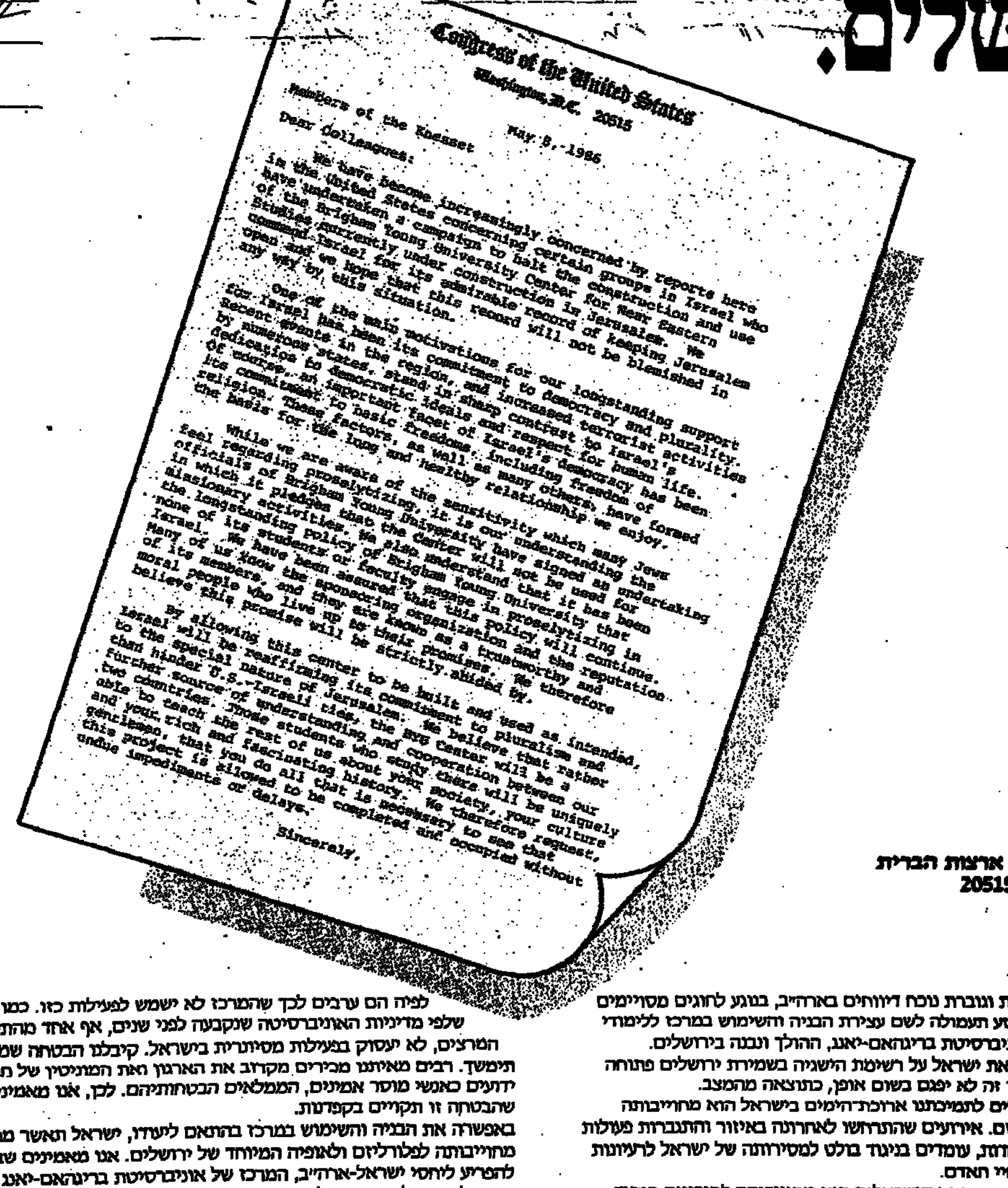

Congress of the United States
Washington, D.C. 20515

May 8, 1986

Members of the Knesset

Dear Colleagues:

We have become increasingly concerned by reports here in the United States concerning certain groups in Israel who have undertaken a campaign to halt the construction and use of the Brigham Young University Center for Near Eastern Studies, currently under construction in Jerusalem. We commend Israel for its admirable record of keeping Jerusalem open and we hope that this record will not be blemished in any way by this situation.

One of the main motivations for our longstanding support for Israel has been its commitment to democracy and plurality. Recent events in the region, and increased terrorist activities by numerous states, stand in sharp contrast to Israel's dedication to democratic ideals and respect for human life. Of course, an important facet of Israel's democracy has been its commitment to basic freedoms, including freedom of religion. These factors, as well as many others, have formed the basis for the long and healthy relationship we enjoy.

While we are aware of the sensitivity which many Jews feel regarding proselytizing, it is our understanding the officials of Brigham Young University have signed an undertaking in which it pledges that the Center will not be used for missionary activities. We also understand that it has been the longstanding policy of Brigham Young University that none of its students or faculty engage in proselytizing in Israel. We have been assured that this policy will continue. Many of us know the sponsoring organization and the reputation of its members, and they are known as a trustworthy and moral people who live up to their promises. We therefore believe this promise will be strictly abided by.

By allowing this center to be built and used as intended, Israel will be reaffirming its commitment to pluralism and to the special nature of Jerusalem. We believe that rather than hinder U.S.-Israeli ties, the BYU Center will be a further source of understanding and cooperation between our two countries. Those students who study there will be uniquely able to teach the rest of us about your society, your culture and your rich and fascinating history. We therefore request, gentlemen, that you do all that is necessary to see that this project is allowed to be completed and occupied without undue impediments or delays.

Sincerely,

בית הנבחרים של ארצות הברית
וושינגטון די.סי. 20515
8 במאי 1986

חברי הכנסת,
עמיתים יקרים:

אנו חשים דאגה הולכת וגוברת נוכח דיווחים בארה"ב, בנוגע לחוגים מסויימים בישראל, המנהלים מסע תעמולה לשם עצירת הבניה והשימוש במרכז ללימודי המזרח הקרוב של אוניברסיטת בריגהאם-יאנג, ההולך ונבנה בירושלים.

אנחנו מציינים לשבח את ישראל על רשימת הישגיה בשמירת ירושלים פתוחה ואנו מקווים שמוניטין זה לא יפגם בשום אופן, כתוצאה מהמצב.

אחד המניעים העיקריים לתמיכתנו ארוכת־הימים בישראל הוא מחוייבותה לדמוקרטיה ולפלורליזם. אירועים שהתרחשו לאחרונה באיזור והתגברות פעולות הטרור של מדינות אחדות, עומדים בניגוד בולט למסירותה של ישראל לרעיונות הדמוקרטיה ולכבוד חיי האדם.

כמובן, היבט חשוב בדמוקרטיה הישראלית הוא מחוייבותה לחירויות היסוד, כולל חופש הדת.

גורמים אלה, כרבים אחרים, יצרו את הבסיס ליחסים ההדדיים הבריאים והממושכים שמהם אנחנו נהנים.

בעוד אנו ערים לרגישות שיהודים רבים חשים ביחס לפעילות מסיונרית, אנו מבינים שנציגיה הרשמיים של אוניברסיטת בריגהאם-יאנג חתמו על התחייבות, לפיה הם ערבים לכך שהמרכז לא ישמש לפעילות כזו. כמו כן, אנו מבינים שלפי מדיניות האוניברסיטה שנקבעה לפני שנים, אף אחד מהתלמידים או מסגל המרצים, לא יעסוק בפעילות מסיונרית בישראל. קיבלנו הבטחה שמדיניות זו תימשך. רבים מאיתנו מכירים מקרוב את הארגון ואת המוניטין של חבריו והם ידועים כאנשי מוסר אמינים, הממלאים הבטחותיהם. לכן, אנו מאמינים שהבטחה זו תקויים בקפדנות.

באפשרה את הבניה והשימוש במרכז בהתאם ליעודו, ישראל תאשר מחדש את מחוייבותה לפלורליזם ולאופיה המיוחד של ירושלים. אנו מאמינים שבמקום להפריע ליחסי ישראל-ארה"ב, המרכז של אוניברסיטת בריגהאם-יאנג ישמש מקור להבנה ולשיתוף פעולה בין שתי המדינות. אותם תלמידים שלומדים שם יהיו בעלי יכולת מיוחדת ללמד את כולנו על החברה שלכם, תרבותכם וההיסטוריה העשירה והמרתקת שלכם.

משום כך אנו מבקשים, עמיתינו הנכבדים, שתעשו כל הנחוץ לאפשר השלמתו של כל הפרוייקט כולו, ללא מכשולים ועיכובים מיותרים.

בכבוד רב,

הולנד הכניעה את ישראל 71:96 והצטרפה אליה בעליה לדרג א'

מאת יצחק ויסהוף
שליחנו המיוחד

מעט מה נשאר אמש במשלחת הישראלית לאחר ההפסד להולנד 96:71 ביום האחרון באליפות אירופה, דרגה ב', הנערכת באנטורפן. ישראל דורגה במקום ה־3, אחרי פולין ורומניה בעוד שהולנד היתה רביעית. ארבע נבחרות אלה עלו לדרג א'.

הנבחרת ההולנדית היתה חייבת לנצח בעוד שלגבי ישראל היה המשחק חסר משמעות. הבדלי השאיפות בין שתי הנבחרות הורגשו מייד עם שריקת הפתיחה. הולנד שיחקה עם מוטיבציה עצומה וישראל ברצון לסיים את המשחק ולחזור הביתה בשלום הפכו אותו לחד־צדדי כבר מהדקות הראשונות.

בדקה ה־3 הוליכה הולנד – 6:13. הסל הראשון לישראל נקלע רק כעבור שלוש וחצי דקות ע"י לאואן מרסר, שהיה היחידי ששמר על רמה סבירה בנבחרת.

הולנד הוליכה בדקה ה־7 6:19 והפרש השיא במחצית הראשונה היה בדקה ה־12 – 16:35. עד למחצית התאוששה מעט ישראל לאחר כניסתם של ארי רוזנברג ועדי גורדון. רוזנברג, בשני סלי 3 נקודות וגורדון בסל זהה נוסף הקטינו ל־36:41. יציאתו של מרסר למנוחה בדקה ה־18 גרמה לשיתוק בהתקפה הישראלית והולנד עלתה ליתרון במחצית – 36:43.

במחצית השנייה נדמה היה שנבחרת ישראל מתאוששת. בדקה ה־26 צומק הפער ל־6 נקודות – 51:57, אך הנבחרת של אמש לא דמתה לאותה נבחרת שהכרנו במשחקים הקודמים – עובדה שנוצלה ע"י ההולנדים הענקים. האורוד לאסוף התאמץ גם הוא אך אמש איבד את הריכוז והחטיא הן מהשורה הן בקליעות העונשין. דקות טובות היו לארי רוזנברג.

מאמן הנבחרת, צבי שרף, היה חסר־אונים מול הרפיון שהציגו חניכיו. אותות המאמץ הכביד אותו השקיעו בימים האחרונים ניכרו במשחק. הזילופים שנעשו באו כדי לעודד את השחקנים אך כשקלעים כמו דורון שפר, מוטי דניאל וחיים זלוטיקמן קלעו יחד 14 נקודות זה אומר הכל.

לפני המשחק, ששודר בטלוויזיה ההולנדית, דומה היה שבעייתה של נבחרת הולנד היא בקלעי החוץ שלה. אמש הדהים את הנבחרת הישראלית השחקן הנמוך בנבחרת הולנד, האן־דה־מארק (1.82) שקלע 29 נקודות, מתוכן 6 סלי 3 נקודות.

הולנד קלטה 29 כדורים חוזרים לעומת 23 של ישראל. ישראל איבדה 15 כדורים לעומת 8 של הולנד.

בסיום המשחק אמר השחקן הרומני המצטיין, צ'רנס: "רומניה, פולין, ישראל והולנד. זה טוב, כולן מדינות סוציאליסטיות"...

שפטו מאגיני מצרפת והרסוליני מאיטליה. לעיני 600 צופים.

מרסוליני נסע בשבת לאיטליה, שפט את משחק הגמר הפליי־אוף בין סימאק וקאורזה, וחזר לאנטורפן לשפוט ישראל־הולנד.

השופט הישראלי סוד ורניק שפט ב־8 משחקים. רק הסובייטי ויוידוב הפולני דיר זכו להישג דומה.

להולנד קלעו: בריקו 29: היידמן 17: רונאלד 15: הנק 10: סמית 8: אגנס 7: ואן־דה־לפכרן 6 ואן־גנורד 4.

לישראל קלעו: מרסר 20 (9־16): 2־5: לאסוף 13 (5־12 ו־3־16): רוזנברג 12: דניאל 6: זלוטיקמן 6: ליפין 6: גורדון 6: ספר 2.

"מלך השערים" הובהל לבית־חולים

הנצחון הדחוק (0:1) על קנדה בברנבי, קולומביה הבריטית, עלה לנבחרת אנגליה בכדורגל ביוקר.

היא איבדה את מלך השערים בליגה האנגלית, גרי ליניקר מאברטון (40 שערים) בהתנגשות עם המגן הקנדי סמואל, נפל ליניקר בדקה ה־73 על כף ידו והועבר לבית החולים.

את שער הנצחון הבקיע מרק הייטלי בדקה ה־59.

פאראגוואי נוצחה

נבחרת הכדורגל של פאראגוואי, הנכללת ב"בית הלש" במקסיקו, עם הנבחרות המארחת מקסיקו, בלגיה ועיראק, נוצחה בפריירה, קולומביה, ע"י הקבוצה המקומית 4:3.

נבחרת הכדורגל של דרום קוריאה הכניעה במקסיקו את קבוצת בזה מהליגה הראשונה 2:5.

אלי כהן, כדורגלן הפועל ת"א, לא סיים את משחק ההכתרה של קבוצתו. כהן הורחק לאחר פגיעה בשחקן יריב. אולם מהמגרש לא ירד הכדורגלן הקשוח על רגליו. הוא נישא על כפיים אל מחוץ לקווים אך התאושש לאחר שריקת הסיום.

גולדווסר ניצח בקרב 10 תוך כדי שיפור שיאו – 6456 נקודות

מאת יצחק אשל

שני שיאי בוגרים ושיא נוער נקבעו אמש בהדר־יוסף באליפות ישראל לאגודות ובאליפות ישראל בקרב 10.

אילן גולדווסר מאס"א ת"א זכה באליפות ישראל בקרב 10 תוך כדי קביעת שיא חדש – 6456 נקודות, שיפור של 157 נקודות לשיא הקודם אותו קבע באליפות אשתקד.

בחמשת המקצועות הוא קבע אתמול: 15.58 שניות ב־100 מ' משוכות: 31.04 מ' בדיסקוס: 3.30 מ' במוט: 41.68 מ' בכידון: 4.45.05 דקות ב־1500 מ'.

בתואר סגן האלוף זכה דני מלול מהפועל באר־שבע כשקבע שיא אישי – 5361 נק' בתחרות זו השתתף הבלגי סטף ואן־דבלינגן שקבע 6544 נקודות.

באליפות ישראל לאגודות קבעה רביעיית הרצים של הפועל עמק־חפר שיא לאומי ב־4x800 מ' – 7:42.28 דקות. הקודם, שהיה שייך לאותה אגודה, עמד על 7:42.80 דקות.

ב־4x800 מ' נשים זכתה הפועל סולם צור – 10:48.38 דקות.

יתר המנצחים, גברים: 4x200 מ' – מכבי ת"א 1:31.02. נשים: 4x200 מ' – הפועל כפ"ס – 1:45.23 דקה.

באליפות הבין־אגודתית זכתה הפועל ירושלים 35292 נקודות, לפני הפועל עמק־חפר 34830 ואלופת אשתקד, אס"א ת"א, 33891.

מחוץ לתחרות קבע הנער הכשרוני עופר גרשון בן 17.5 מהפועל באר־שבע שיא נוער בדיסקוס – 54.22 מ', הישג בקנה־מידה אירופאי. הוא שיפר את שיאו ב־1.24 מ'(!)

קונפורטי יחליף את שווייצר

בני קונפורטי, עוזר מאמן הפועל ת"א, ידריך את קבוצתו במסגרת משחקי האינטרטוטו שכן המאמן דוד שוויצר אמור לצאת למשחקי גמר גביע העולם במקסיקו.

[illegible] בשבת הקרובה בקרית־אליעזר מול מכבי־חיפה: במסגרת האינטרטוטו. [illegible] יצא אתמול לפגרה עד יום רביעי. בשבת ישולבו מספר שחקני נוער שיחליפו את הכוכבים הפצועים.

מכבי חיפה דורשת לקיים משחק חוזר

מאת יצחק ציבין

משחק חוזר נגד הפועל ת"א – זו דרישה של הנהלת מחלקת הכדורגל במכבי חיפה. למטרתה הובא מעל לכל ספק ע"י הטלוויזיה לדעת מומחי שיפוט בכירים, כי שער הנצחון הובקע ממצב נבדל. נימוקו של השופט צבי שריר כי היה זה נבדל מאסיבי של אלי יאני הוא כמו הודאה בטעות, אומרים החיפאים.

חיפה היתה אתמול כמרקחה, בצהריים הפגנת חימום של 700 אוהדים ובערב עצרת מחאה בהשתתפות כ־10,000 אוהדים. ראש העירייה, אריה גוראל, נאם והסביר כי אם יוכרז שהיתה טעות לשריר, דבר שקורה לכל בן אנוש, יתמוך בבקשה למשחק חוזר. הוא שיבח את התנהגותם המאופקת של האוהדים החיפאים בבלומפילד. צבי וייצנר אמר שהאגודה אוספת חומר על שריר שהיה מתאבק בהפועל ת"א וחזר בשבוע שעבר עם משלחת הפועל מחו"ל. שחקנים נאמו בפני האוהדים וסיפרו על כאבם ותקוותם שהצדק יצא לאור.

אגב, בחיפה זועמים על מזכיר מועצת הפועלים, משה ורסמן. זה שיגר אתמול מברק ברכה לעמיתו הת"א, תדי קאופמן, בזו הלשון: "ברכות על נצחונה המזהיר של הפועל ת"א. ברכותי להנהלה ולשחקנים". המברק היה כשמן על מדורת התסכול של ה"ירוקים".

בתום העצרת ערכו האלפים צעדה ברחובות הראשיים של חיפה שנסגרו לתנועה. הגזבר פרדי שביט הזמין את האוהדים למשחק בשבת במסגרת האינטרטוטו נגד הפועל ת"א להפגנה ספורטיבית ענקית. הכניסה תהיה חופשית, כמחווה למסירות האוהדים.

רוזן: היה נבדל, אבל לא זה מה שהכריע

מאת [illegible]

בשנים 1982/84 אימן את הפועל ת"א, צבי רוזן, כשהוא זכה בגביע המדינה בשנתו [illegible]

48 שעות אחרי שבת

[illegible]

מקנרו וקונורס ייעדרו ב"רולאן"

אליפות צרפת הפתוחה בטניס על מגרשי החימר של "רולאן גארוס" תפתח היום ללא צמד האמריקאים המצטיינים ג'ון מקנרו וג'ימי קונורס.

המדורג ראשון בתחרות הוא הצ'כי איוון לנדל. יריביו העיקריים יהיו השוודים מאטס וילנדר, שזכה אשתקד בטורניר, יואקים ניסטרום וסטפן אדברג.

גם יאניק נואה הצרפתי מצוי בכושר טוב וינסה להפתיע באירוח הביתית כדי להעפיל בשלבים. אמיליו סאנצ'ז הספרדי, להיט השבועות האחרונים המצטיין על מגרשי חימר ינסה להפתיע אף הוא.

לישראל יהיה נציג בודד – עמוס מנסדורף שיפתח הופעתו נגד הצ'כי שלויל.

צרפת זכתה בגביע העולם בטניס

נבחרת הטניס של צרפת זכתה בגביע העולם, לאחר שניצחה במשחק הגמר את שוודיה 1:2. הנצחון הושג במשחק האחרון במפגש הזוגות, כאשר הנרי לקונט וגי פורז'ה, ניצחו את וילאנדר ויארייד 3:6, 6:2, 2:6. הנרי לקונט היקנה יתרון לצרפת, כשניצח במשחק הראשון את אנדרס יאריד 3:6, 6:3, 1:6 אך מטאס וילאנדר השווה, בנצחו את מיידי טילאן 1:6, 4:6.

בגמר טורניר הטניס בלונגו.

שוייץ, גבריה האיטלקיה ראפאלה רג'י המדורגת 14, על המדורגת מספר 1, הבולגריה מנואלה מאלייבה 7:5, 3:6, 6:7.

הצעד מהפכנית

[illegible]

פסק זמן

[illegible]

קיסר הוועדה המרכזית שיגר ברכה ל"הפועל"

בברכת יישר כח ובאליפות לאליפויות ציינה אתמול הוועדה המרכזית של ההסתדרות את זכייתה של הפועל ת"א.

מזכ"ל ההסתדרות ח"כ ישראל קיסר שיגר ברכות ואחולים לקבוצה האלופה, למאמן דוד שוויצר, להנהלה, למועצת פועלי ת"א ולמזכירה טדי קאופמן, לאגף לספורט ולמרכז הפועל וכן לרבבות האוהדים שמלווים את הקבוצה במאבקיה ומשחקיה במשך העונה כולה.

"אלה הם רגעים של אושר שאפשר לברך עליהם" – אמר קיסר – "ורק הקשיים והלבטים שעברו נשכחים ביום זה".

כמו כן ציין קיסר את שחקני שתי הקבוצות (הפועל ת"א ומכבי חיפה) על משחק הוגן, מרתק ומעניין.

גם מזכ"ל הפועל, יצחק אופק, שיגר אמש מברק ברכה להפועל ת"א. במברקו הוא כותב: "למאמן, לשחקנים ולחברי ההנהלה – ברכות על זכייתכם באליפות המדינה בכדורגל. הצלחתכם האדירה את שם התאחדות הפועל כולה. עלו והצליחו".

LARRY E. CRAIG, M.C.
TONY COELHO, M.C.
MICHAEL A. ANDREWS, M.C.
DAVE MCCURDY, M.C.
STENY H. HOYER, M.C.
BARBARA VUCANOVICH, M.C.
JACK FIELDS, M.C.
DAN LUNGREN, M.C.
DAVID DREIER, M.C.
MARVIN LEATH, M.C.
FLOYD SPENCE, M.C.
THOMAS N. KINDNESS, M.C.
MICHAEL L. STRANG, M.C.
WILLIAM W. COBEY, JR., M.C.
D. FRENCH SLAUGHTER, JR., M.C.
JERRY LEWIS, M.C.
MARGE ROUKEMA, M.C.
ROBERT A. BADHAM, M.C.
THOMAS J. RIDGE, M.C.
DAN SCHAEFER, M.C.
MARK D. SILJANDER, M.C.
BOB LIVINGSTON, M.C.
BOB MCEWEN, M.C.
JOE BARTON, M.C.
TOM DELAY, M.C.
VIRGINIA SMITH, M.C.
RICHARD K. ARMEY, M.C.
JOE SKEEN, M.C.
JOHN T. MYERS, M.C.

BILL LOWERY, M.C.
E. THOMAS COLEMAN, M.C.
ROBERT S. WALKER, M.C.
LEON E. PANETTA, M.C.
GLENN ANDERSON, M.C.
DANIEL K. AKAKA, M.C.
GEORGE W. DARDEN, M.C.
JIM COOPER, M.C.
GERRY SIKORSKI, M.C.
AL SWIFT, M.C.
JIM CHAPMAN, M.C.
JIM SLATTERY, M.C.
TIMOTHY J. PENNY, M.C.
ALBERT G. BUSTAMANTE, M.C.
HAROLD L. VOLKMER, M.C.
CHARLES W. STENHOLM, M.C.
DENNY SMITH, M.C.
WILLIAM E. DANNEMEYER, M.C.
FRANK R. WOLF, M.C.
ROBERT K. DORNAN, M.C.
CARL C. PERKINS, M.C.
PATRICK L. SWINDALL, M.C.
PAUL E. KANJORSKI, M.C.
DON FUQUA, M.C.
JAMES R. JONES, M.C.
NICK JOE RAHALL, II, M.C.
BOB STUMP, M.C.
JIM LIGHTFOOT, M.C.
CARL PURSELL, M.C.

CECIL HEFTEL, M.C.
HOWARD C. NIELSON, M.C.
PAT WILLIAMS, M.C.
VIC FAZIO, M.C.
NORMAN D. SHUMWAY, M.C.
NORMAN Y. MINETA, M.C.
JIM MOODY, M.C.
MATTHEW F. MCHUGH, M.C.
JAMES V. HANSEN, M.C.
MARY ROSE OAKAR, M.C.
RICHARD H. STALLINGS, M.C.
JAMES M. JEFFORDS, M.C.
SHERWOOD L. BOEHLERT, M.C.
BILL FRENZEL, M.C.
JAMES H. QUILLEN, M.C.
BERYL ANTHONY, JR., M.C.
JAMES WEAVER, M.C.
TERRY L. BRUCE, M.C.
ALAN B. MOLLOHAN, M.C.
RICHARD J. DURBIN, M.C.
BERKLEY BEDELL, M.C.
JERRY HUCKABY, M.C.
HANK BROWN, M.C.
WILLIAM CARNEY, M.C.
DAVID R. OBEY, M.C.
MARCY KAPTUR, M.C.
CHESTER G. ATKINS, M.C.
PAT SCHROEDER, M.C.
KENNETH J. GRAY, M.C.

RONALD V. DELLUMS, M.C.
ROBIN TALLON, M.C.
CHARLES B. RANGEL, M.C.
HARLEY O. STAGGERS, M.C.
SOLOMON P. ORTIZ, M.C.
THOMAS A. DASCHLE, M.C.
JOHN R. MILLER, M.C.
PETER J. VISCLOSKY, M.C.
JIM OLIN, M.C.
JOHN M. SPRATT, JR., M.C.
LANE EVANS, M.C.
FRANK MCCLOSKEY, M.C.
DAN GLICKMAN, M.C.
BILL RICHARDSON, M.C.
ROBERT LINDSAY THOMAS, M.C.
RICK BOUCHER, M.C.
ED JONES, M.C.
E DE LA GARZA, M.C.
JAMES L. OBERSTAR, M.C.
HARRY REID, M.C.
DENNIS E. ECKART, M.C.
BUDDY MACKAY, M.C.
IKE SKELTON, M.C.
BILL NELSON, M.C.
TIMOTHY E. WIRTH, M.C.
JAMES A. TRAFICANT, M.C.
CHARLES A. HAYES, M.C.
JAN MEYERS, M.C.

JIM WRIGHT, M.C.
THOMAS S. FOLEY, M.C.
ED ZSCHAU, M.C.
WM. S. BROOMFIELD, M.C.
TOM LANTOS, M.C.
ROD CHANDLER, M.C.
JIM LEACH, M.C.
HENRY J. HYDE, M.C.
TOM LEWIS, M.C.
MEL LEVINE, M.C.
CHRISTOPHER H. SMITH, M.C.
LES ASPIN, M.C.
RON PACKARD, M.C.
GENE CHAPPIE, M.C.
DUNCAN HUNTER, M.C.
CARLOS J. MOORHEAD, M.C.
DON RUDD, M.C.
DAVID S. MONSON, M.C.
DON SUNDQUIST, M.C.
E. CLAY SHAW, JR., M.C.
THOMAS R. CARPER, M.C.
J. ALEX MCMILLAN, M.C.
BRUCE A. MORRISON, M.C.
MICHAEL BILIRAKIS, M.C.
MIKE LOWRY, M.C.
BART GORDON, M.C.
THOMAS J. MANTON, M.C.
NORMAN D. DICKS, M.C.

هكذا من الاصل

כוכבים ולילות

בעריכת זאב פרי

עד פופ־ארט

על ג'ספר ג'ונס' חתן פרס קרן וולף שחולק אמש בכנסת

מאת אמיר רותם

אולי נכון לפתוח את הדברים ב־1915, השנה בה הגיע מרסל דושאן מפאריס לניו־יורק. שנתיים קודם לכן, עוד נזכיר, החל דושאן בעבודות שכונו "Ready Made", כלומר פיסות מציאות – חפצים, או נושאים היוליים יותר – שהוצגו כאמנות, בסביבה בה אתה מצפה למצוא יצירות אמנות. ב־1917 הציג דושאן את „מזרקה", מְשַׁתָּנָה אישית שהורדה מקיר של שירותים ציבוריים והועברה לגלריה. חתום עליה היה „ר. מוט", שמו של המהנדס הסניטרי שתיכנן את המקור. הכוונה היתה כמובן קונספטואלית. יצירת אמנות אינה חייבת להיות תוצאה של פעילות אנושית אלא יכולה להיות פשוט שאלה של בחירה. הקונספציה הבסיסית הזו שימשה שנים רבות לאחר מכן את רוברט ראושנברג ואת שותפו לסטודיו ג'ספר ג'ונס.

ג'ונס, יליד 1930, אוגוסטה, ג'ורג'יה, הגיע לניו יורק ב־52'. בעוד דושאן מביא לגלריה בנאליה מציאותית, הרים ג'ונס את הבנאליה של האמנות על ידי שהחזיר את החפץ לציור. אובייקטים ודימויים, שבלטו בהם הדגל האמריקאי ולוח מטרות. מאוחר יותר בא תורם של מפות דרכים של ארה"ב וסדרות מספרים. דימויים מוכרים מאוד. „המשמעות ניתנת על ידי השימוש בחפץ באופן שבו הקהל משתמש בציור, ברגע שהוא מושם בציבור", הסביר ג'ונס את האינטראקציה עם הקהל. ההתמודדות של ג'ונס עם סמלים כמו הדגל, או לוח המטרה, נושאים אמריקאיים מאוד ברמה שילבה דיוק צורני ואיכויות מופשטות, סללה את הדרך ל„פופ־ארט" שנהנה מאיכויות דומות. יש בעבודות הכמו־איקוניות הללו משהו המזכיר את מרק רותקו מחד ואת וורהול וליכטנשטיין מאידך. בראשית שנות השישים עבר ג'ונס לעבודות תלת ממדיות, שנעו באותם אזורים מבחינה קונספטואלית. שתי פחיות הבירה המפוסלות בברונזה (בתמונה), מברשת השיניים המפוסלת על כן עליו חרוט: „המבקר מחייך" או הבעל מגבס הנקראת „ימי התיכון". המעבר לעבודות הפיסוליות, רק מגביר את הקשרים לדושאן. המעניין הוא שדושאן משוייך גם לדאדא, תנועה שקמה כריאקציה לזוועות מלחמת העולם הראשונה באירופה, בעוד הפופ־ארט קם בשנים של התאוששות ופריחה בארה"ב. ג'ונס, אחד מחוליות הקשר הבולטות, מכונה בספרות גם „ניאו דאדאיסט". את ההשראה לפיסול הפחיות, אומרת השמועה, קיבל מהצהרתו על פטרון האמנות הנודע, סוכנו האישי, לו קאסטלי: לו יכול למכור הכל, אפילו פחית בירה" היה המשפט המקורי. קאסטלי אכן הצליח למכור את ג'ונס היטב, והאיש היה לאחד האמנים המבוססים של שנות השישים. בנימוקי ועדת „פרס וולף" דאגו לציין גם את שיתוף הפעולה הפורה של ג'ונס עם המוסיקאי ג'ון קייג' והכוריאוגרף מארס קאנינגהם. "כמקדמי אמנות דמוקרטית, תוך שימוש בנושאים, סמלים, חפצים וחומרים פופולריים בני תקופתנו".

יוצאים לאור

מאת מירי פז

סינים אצילים ולבנים מופקרים

מארגריט דיראס: „המאהב". מצרפתית: אביטל ענבר. „מועדון קוראי מעריב", כרוה בעריכת אריה ניר. 103 עמ'.

מוזרות הן דרכי התהילה: הספרים הרבים, התסריטים והמחזות שכתבה מארגריט דיראס ב־50 שנות יצירה, זיכו אותה אמנם בפרסום ובשבחים, אך רק הרומאן „המאהב" שכתבה בעשור השביעי לחייה, הביא לה את הפרס הספרותי היוקרתי בארצה „גונקור". בתוך שנתיים בלבד תורגם הספר ל־27(!) שפות, ועתה הוא רואה אור גם בעברית בתרגומו היפה של אביטל ענבר. רבים חלוקים בשאלה אם „המאהב" הוא אכן המשובח בספריה של דיראס; מעבר למחלוקות ב„המאהב" מתמצים ודאי כמה מן הנכסים שקסמו לרבים כל כך מקוראיה: סיפור שיש בו ניחוח עז של אקזוטיקה זרה, רחוקה, וסיגנון כתיבה מקורי – לשון תמציתית שאיננה מוותרת על מידה של פיוט ש'התסכנות' מעצימה אותה.

„המאהב" הוא סיפור אוטוביוגראפי על נעוריה של דיראס בהודו־סין הצרפתית. הרקע הוא חיי הניוון של הקולוניאליסט הלבן בארץ לא לו (האופנתי מאוד בשנים האחרונות בקולנוע ובעקבותיו גם בספרות: ראה „גנדי", „מעבר להודו", „זכרונות מאפריקה") והמיפגש הדרמטי בינו לבין אנשי המקום ותרבותם, מיפגש הטעון ברגשות הדדיים של איבה והתפעמות, דחייה ומשיכה.

דיראס בסיפור הזה היא נערה בת 15 במשפחת בורגנים צרפתית שירדה מנכסיה. המאהב הוא גבר סיני המבוגר ממנה ב־12 שנה, בנו של העשיר המקומי. אהבה חסרת סיכוי. למאהב אין כוח לאהוב את הנערה נגד רצון אביו: לנערה אין כוח לנטוש את אמה המעורערת. אולם המכשול העיקרי הוא במפגש הבלתי־אפשרי בין שתי חברות שערכיהן ותפישותיהן שונים קוטבית. בעיני אמה ואחיה ההתרועעות עם היליד המקומי יש לה צידוק יחיד: כספו. בעיני אביו של המאהב התרועעות עם הלבנים היא עניין בזוי במיוחד עם נערה שבני משפחתה הם „אנשי הפקר לבנים".

כוח הסבל והשיפוט

„אדיפוס המלך ומופוקלס". מבחר מאמרים בעריכת דבורה גילולה. סידרת יצירה ויוצרה, „כתר". 260 עמ'.

מאז שפירסם פרויד ב־1900 את „פירוש החלומות" שלו דומה כי אין מי שלא שמע על אדיפוס ועל אמא שלו, גם מי שלא שמע על סופוקלס. המחזה „אדיפוס המלך" נחשב לפסגת היצירה הדרמטית של אתונה במאה החמישית לפנה"ס ובעיני רבים יצירת המופת המובהקת ביותר של הטרגדיה הקלאסית. המבחר שערכה ד"ר גילולה מייצג כמה מן הפרשנויות הרבות

הן של המיתוס והן של המחזה – מחזה העוסק בבעיות מוסר ודת (ג"ב קירקווד), מאבק בין הסדר האלוהי לבין הסדר האנושי, מאבק הניטש בנפשו של אדיפוס המלך בין חובותיו כשליט טוב לבין חטאיו כרודן (ו' ארנברג), כטרגדיה של גורל או טרגדיה של איש שפגם מוסרי משבש את בהירותיו ופעולותיו. גדולתו של המחזה כמובנה בודאי באפשרויות הפירוש האין־סופיות ובהצגת השאלות המכריעות ביותר: מה כוחם של גורל, מקרים וצירופיהם לעומת הבהירה האישית ו„עיצוב גורלנו במו ידינו": הייתכן שלטון, גם נאור ומיטיב עם העם, משולל רודנות?

בבין מאמרי הפרשנות בספר, הפרשנות המקיפה וה'ראציונאלית' היא זו של אי.ר. דודס. דודס דוחה את פירוש „אדיפוס המלך" כטרגדיה של גורל שבה אדיפוס הוא קורבן חף מפשע של הגורל וגם את הפירוש המוסרני, שעל־פיו הגיבור סובל מליקוי מוסרי המביא לאובדנו. גורס שסופוקלס לא האמין שהאלים נוהגים בצדק אך כיוון שהאמין בקיום האלים, סבר שבני אדם הייבים לכבדם. כלומר, קיים סדר עולם אובייקטיבי שהאדם חייב לכבדו, גם אם אין הוא יכול להבינו.

הפירוש המסכנע וההומאניסטי ביותר הוא של א.ג'.א. ואלדוק. לדעתו אין למחזה כל משמעות „וקיבית רק האימה שבצירוף המקרים, ולאחר שהכל תם הכלם, קיבת התרסבותנו בכוחו של האדם לסבול ובגדולתו בזכות אותו כוח".

אך יותר בכוחו של האדם לסבול, מתמצית גדולת האדם בכוח, באבחנות ובשיפוט מוסרי – בכוחו לשפוט את מעשיו־הוא ובנכונותו לשאת באחריות עליהם.

תקליטים / קלאסי

קרמר בעד שומאן

מאת ישראל דליות

אם לשפוט על פי מה שנכתב בעתונות הבין־לאומית יש לכנר גדעון קרמר, העומד להופיע בימים אלה כאורח הפילהרמונית הישראלית, אישיות ואופי אינדיבידואליסטיים למדי. מכל מקום אין הוא „אחד הכנרים" אלא סולן מבוקש ביותר. מופיע בהתמדה כ־11 חודשים בשנה. תוכניותיו מורכבות במקוריות ובהעזה. לאחרונה אירגן קרמר פסטיבל, צנוע אבל חשוב, למוסיקה קאמרית, בכפר אוסטרי נידח לוקנהאוז, ליד הגבול ההונגרי.

מההקלטות הרבות שהפיק מאז עזב את ברה"מ, לפני כתשע שנים גרם לי לתחייה מיוחדת הצירוף המוצלח (מ־1983) של שני הקונצ'רטות: ברה מינור הנדיר של רוברט שומאן וברה מינור המפורסם של סיבליוס.

הקונצ'רטו הנשכח של שומאן נוגן לראשונה ב־1937 על־ידי הכנר הגרמני הגדול ג'ורג' קולנקאמפף. עד אז נאסר להוציאו לאור ולבצעו בפומבי לפי החלטה משותפת של קלרה שומאן, אלמנת המלחין וברהמס ויואכים שחרדו לשמו הטוב של ידידם האהוב. זוהי „שירת הברבור" הטרגית של שומאן שחוברה זמן קצר לפני שהתמוטט סופית ואושפז. היצירה, למרות חולשותיה, מביעה מאבק פנימי נואש של המלחין הגאוני המתמודד עם מחלתו האנושה.

קרמר, אשף הכינור, הצליח להפיק ביצוע נהדר ומשכנע, שופע להט ויופי והרבה חום אנושי. משתתפת בנגינה נלהבת תזמורת „פילהרמוניה" שהוכנה כהלכה ע"י ריקארדו מוטי. גם בגלל הביצוע המצויין של הקונצ'רטו של סיבליוס כדאי לרכוש תקליט מוצלח זה. (ה.מ.ו. א.ס.ד – טי.סי.3"143519).

זהב טהור

פרגולזי: „סטאבט מאטר". (דויטשה גרמופון. ד.ג. 1־415.103) מרגרט מארשל (סופראן), לוציה ואלנטיני טראני (אלט), לסלי פירסון (עוגב), נגני התזמורת הסימפונית הלונדונית בניצוח קלאודיו אבאדו.

ג'ובאני פרגולזי, הגאון שמת ב־1963 בגיל 26, הותיר אחריו יצירות נפלאות. לחניו המקסימים והחינניים עברו „כודי היתוך" במעבדתם של אחרים. המנצח סר ג'ון בארבירולי התקין קונצ'רטו לאבוב לפי פרגולזי וסטרווינסקי הלחין ב־1920 את „פולצ'ינלה", מוסיקה לבאלט, עם סולנים, מקהלה ותזמורת, לפי נעימות פרגולזי. (קטעים מהבאלט נכללים בשתי סוויטות). ההערצה והפופולאריות להן זכה לאחר מותו הביאו לכך שבטעות וגם בכוונה תחילה נקשרו לשמו של פרגולזי גם יצירות שלא הולחנו על ידו.

„סטאבט מאטר", יצירתו הדתית המקודית, השפיעה על מלחינים כמו היידן ומוצארט. הדים מיצירה זו נשמעים בפרוש ב„רקוויאם" של מוצארט, שנוצר כ־55 שנה לאחר מות פרגולזי. אין צורך להיות חוקר גדול כדי לקבוע, שאילו פרגולזי היה מאריך ימים, אין ספק ששמו היה בין גדולי המוסיקה בכל הזמנים.

המוסיקה ל„סטאבט מאטר" היא כלילת יופי, פשוטו כמשמעו. מבטאת תוגה ואמונה באמצעים צנועים ובכנות נדירה. ההקלטה החדשה עטורת הפרסים בניצוח קלאודיו אבאדו עולה באיכותה על כל ההקלטות הקודמות. חוכמה ורגישות מאפיינות את גישתו של אבאדו. פרשנות מושלמת לגירסה המקורית של פרגולזי (לשתי זמרות, עוגב וכלי קשת). בלי מקהלה. ביצוע המצטיין באיזון נהדר. השירה והנגינה ללא רגשנות מופרזת מחממות את הלב. ההקלטה יצאה גם בקלטת ובתקליטון לייזר (קומפקט דיסק). ההקלטות האחרות, מהן במהדורה מקהלתית, מעוררות הסתייגויות. הזמרת ואלנטיני טראני משתתפת גם בביצוע המעולה של קלאודיו סימונה והסולנים מותגו (אראטו). מקהלת הקולג' „סנט ג'ורג'" הקליטה בניצוח ג'ורג' גסט (ארגו). לורין מאזל שיתף את כריסטה לודוויג ואבלין ליר בהקלטה עם המקהלה והתזמורת של רדיו ברלין (פיליפס). הקלטת אבאדו מומלצת לכל מי שאוהב מוסיקה טהורה כמו זו של פרגולזי.

הפסטיבל שאחרי הפסטיבל

כשהפסטיבל הזה ילך, יתחיל בירושלים הפסטיבל הבא. יהיה זה פסטיבל הקלנוע השלישי, שמפיק הסינמטק הפעיל שם. מספטפים משם שמות של סרטים המובטחים להגיע ואנו אוגרים ומדווחים: „ואגנר", היא הפקה בריטית־הונגרית־אוסטרית עתירת כוכבים שביים טוני פאלמר. אפוס אדיר שצולם בכ־200 אתרי צילום על־ידי הצלם האיטלקי הדגול ויטוריו סטורארו. ריצ'ארד ברטון הוא ריכארד הנורא, מוסיקאי גאון, מחדש אמנותי שהוא גם מהפכן פוליטי רב השפעה. ונסה רדגרייב והשלישיה גילגוד־ריצ'רדסון־אוליבייה מקשטים אף הם את כרזת הסרט. במקרה של השמעת המוסיקה המשוקצת של ריכרד איש ביירוט, יושתקו הרמקולים.

„שטמהיים – המשפט", הזוכה השני במחלוקת של פסטיבל ברלין האחרון, מגיע אף הוא אלינו. שטמהיים, שמו של הכלא בו נבלאו ראשי קבוצת הטרור באדר־מיינהוף, הוא גם כותרת הסרט של ריינהרד ראוף שג'ינה לולוברייג'ידה לא אהבה, כיוון שהוא לא מוקיע את הטרוריסטים, אלא מפנה אצבע מאשימה כלפי המשטר נגדו פעלה הקבוצה. הגישה אל חברי הקבוצה אנושית להכעים.

„חכמת רחוב", סרט תיעודי על בני נוער חסרי בית, פושעים זוטרים בעל כורחם, הנחשפים, במבט מקרוב, ומתגלים כבני נוער ככל בני גילם בעולם: אנושיים, בעלי הומור, ביישנים. הסרט, סרטו של מרטין בל, היה מועמד השנה לפרס האוסקר.

„עוברת אורחת", סרטה האחרון של אניים וורדה, זכה לשבחי הביקורת העולמית ולפרס הראשון בפסטיבל ונציה 85'. סוזין בונייר הנהדרת היא טונה, הנודדת בצידי שבילי דרום צרפת. מבעד לדיבלולה ניתן לזהות בה גם אנושיות ורגישות, מעידים מי שזכו כבר לראות את הסרט.

„ביאן קי" הוא עוד סרט ממדינה שאנו לא זוכים לראות רבים מסרטיה – הפיליפינים. הבמאי הוא הידוע שבבמאיה: לינו ברוקה. מדובר בדרמה חברתית ההופכת ל„פילם נואר" כאשר פועל קשה יום מצטרף לחבורת שודדים נאיבית. הרקע הוא המציאות הסוציו־פוליטית בפיליפינים שתחת מרקוס.

סרטים אחרים שכבר הובטחו ונשמעים מעניינים על יסוד עתונות העולם הנאור: „הבית והעולם" ('84) של הבמאי ההודי הדגול סטיאג'יט ריי, האיש שהעלה את הקולנוע ההודי האיכותי על המפה העולמית. נקודת המבט ההודית על ראשית תנועת ההתנגדות לשלטון הבריטי בבנגל של ראשית המאה. הסרט מתבסס על יצירתו של ידיד קרוב ומורה נערץ של ריי, המשורר והוגה הדעות רבינדרנאת טאגור. „שתהיה אייזנהיק", צילומים נדירים שצילמו המשחררים הסובייטיים בינואר '45 במחנה המוות, „שנתאי בלוזי", סרט מהונג קונג, „תיננו בה אהובים", סרט אמריקאי תיעודי על קהילת היהודים יוצאי גרמניה שנסו ממולדתם בין השנים 41־33', והאופן בו הם רואים את ההיסטוריה הקולקטיבית דרך זו האישית שלהם, הם עוד כמה דוגמאות מהמבחר הירושלמי.

את הפסטיבל יפתחו שני סרטים: „פרד וג'ינג'ר", סרטו האחרון של פדריקו פליני עם ג'ולייטה מזינה ומרצ'לו מסטרויאני (נעשים מאמצים להביא את פליני וכוכביו כאורחי הפסטיבל), וסרט ישראלי (בתגובה לדברי הביקורת של השנה שעברה), סרטו האחרון של עמוס גוטמן, „בר 51", המחכה להקרנתו כבר זמן רב. רשימת הסרטים (עדיין שלא לפרסום) המחכה לאישורים סופיים, מבטיחה פסטיבל טוב בהרבה מקודמו. יבלטו בין 70־60 הסרטים שיוקרנו, כמה סרטים ותיקים שעברו תהליכי שחזור ושיפוץ, אופנה שהשתרשה בעולם הגדול לפני כמה שנים.

אמיר רותם

פרס בין לאומי למקהלה ירושלמית

פרס שני בתחרות מקהלות הילדים מטעם ארגון רשויות השידור האירופאיות, שאורגן ע"י הבי.בי.סי (שרות השידור הבריטי) הוענק בשבוע שעבר למקהלת „ילדי הקונסרבטוריון" שליד האקדמיה למוסיקה ולמחול בירושלים ולמנצחה ארנון מרוז. מקהלת הילדים של רדיו שטוטגארט (גרמניה המערבית) זכתה בפרס הראשון.

המקהלה הירושלמית נוסדה ע"י ארנון מרוז ב־1983 בכוונה לגבש מקהלת ילדים מקצועית. חברים בה כ־20 ילדים, מרחבי ירושלים, בגילאים מ־10 עד 17, הבאים לחזרות חמישה ימים בשבוע ובחלק מימי החופשה בבתי הספר. הרפרטואר של המקהלה כולל יצירות מתקופת הרנסאנס ועד למוסיקה בת זמננו. קשר מיוחד מצד בין המקהלה ומנצחה לבין מלחינים ישראלים שאת יצירותיהם המקהלה מרבה לשיר. כמה יצירות הולחנו במיוחד עבורה על ידי מלחינים כאבל ארליך, צבי אבני, נועה גיא ויוסי מר חיים.

ישראל דליות

מוזיאון ישראל בשיתוף עם פסטיבל ישראל מקיים מחר, ל"ג בעומר, אירוע אמנותי המשלב מחול עם אמנות פלסטית, תיאטרון ומוסיקה. 25 יצירות מקוריות חוברו לאירוע – „גלריה בתנועה", שיימשך כארבע שעות החל משעה 5 אחה"צ. 25 יצירות מקוריות חוברו לארוע בו ישתתפו 15 להקות מחול, מוסיקה ותיאטרון. היצירות עובדו במיוחד בהשראת תמונות אמנות, חפצים ארכיאולוגיים ומוצגים נוספים במוזיאון.

בולים

חרם שאפשר לעמוד בו

מאת אריה לינדנבאום

כנראה שהחרם שהטילו רבני הקהילה האורתודוכסית בארה"ב, על שניים משלושת בולי דואר ישראליים חדשים ובמיוחד על טקס יום הופעת הבול, הוא חרם שהציבור אכן יוכל לעמוד בו.

שלושת הבולים שהופיעו הוקדשו ל„היברו יוניון קולג'", ה„ישיבה יוניברסיטי" בניו־יורק ובית המדרש לרבנים של התנועה הקונסרבטיבית. הנפקת הבולים הישראליים למוסדות ההשכלה היהודיים בארה"ב היא מהווה של מדינת ישראל בתמיכתו המלאה של שר התקשורת פרופסור אמנון רובינשטיין.

לשלושת המוסדות אירועים חגיגיים השנה, במיוחד בית המדרש לרבנים, המציין מלאות 100 שנה להיווסדו. בעת ההכנות לבולים היה קשר עם שלושת המוסדות, הבניינים צויירו בבולים ובשובלים הודפסו אף החותמים של המוסדות.

הגראפיקאי, אליעזר וייסהוף, עיצב בהצלחה את הבולים וגם הצירוף שניתן להם בצורת גליון זיכרון מותאם לתערוכת „אמריפקס 86", שנפתחה בשבוע שעבר בשיקאגו, ומבטיח לבולים ולגליון הצלחה פירסומית ואולי אף מסחרית. ברם, אליה וקוץ בה – לטקס החגיגי שקיים יו"ר הכנסת ושר התקשורת בכנסת ישראל בירושלים – הופיעו כל המוזמנים פרט לנציגי ה„ישיבה יוניברסיטי", שהודיעו רשמית על הרם (!). שר התקשורת סיפר באותו מעמד על שיחה אישית שקיים בבוקרו של יום הטקס עם נציגי ה„ישיבה יוניברסיטי" בארץ, אך ללא הועיל. נציגה של הישיבה בארץ, הרב מיכאל סטריק שיגר תגובתו בכתב, ומציין שהפירסום סביב הבולים ההיבר תיאום, לא מאפשרים לו להשתתף בטקס. הוא מודה על הבול היפה לשר ולמדינת ישראל, אך לטקס לא יבוא...

הסיבה היא, מסתבר, הטקס המשותף לשלושת השוסבינים שהוא למורת רוחם של הרבנים האורתודוכסים.

השר רובינשטיין קיבל בפליאה ובדאגה את ההחרמה וכך גם אנו. יש להניח שהרבנים מתכוונים גם להחרים את שני הבולים בסידרה אבל זה בוודאי חרם שאפשר לעמוד בו. מה שבכל זאת כדאיג הוא ההתבדלות הזאת, שאיפיינה את היהדות בגולה בעבר וכנראה, גם בהווה.

ביקור האפיפיור הונצח בחותמת

ביקורו ההיסטורי של האפיפיור פאולוס השני בבית הכנסת המרכזי ברומא, הונצח בחותמת דואר מיוחדת ויהווה פריט דוקומנטרי נוסף, ביחסי הכנסיה והיהודים.

ללא ספק, זו חותמת יוצאת דופן, לא פחות מן הביקור עצמו. בחותמת מוזכר שמו של האפיפיור והתאריך, המקום ובמרכזה – מגן־דוד ומנורה (!)

בעת הביקור היו שהטביעו את החותמת על־גבי גלויות מיוחדות עם תמונת בית־הכנסת, כך שהאירוע הונצח על פריט „יודאיקה" מובהק.

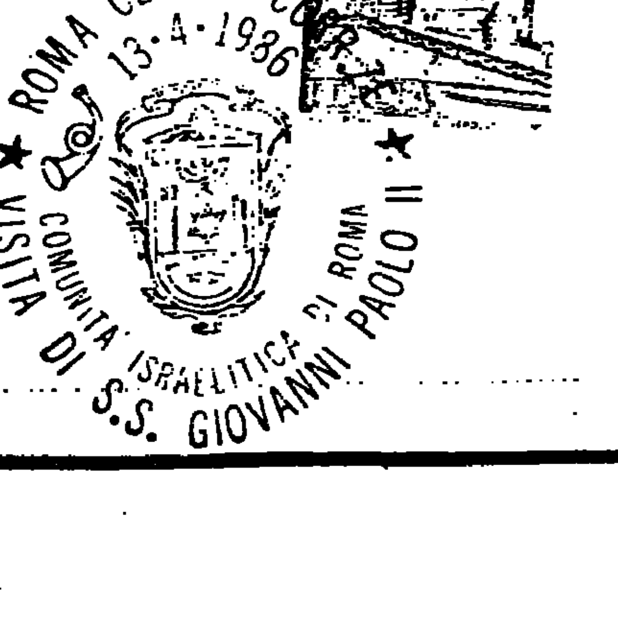

אל ג'ילסון והנרי מורגנטאו

לא חלף זמן רב מאז כתבתי על בולי דיוקן שהוקדשו ליהודים והנה, יש: הפעם ברדונדה, – אי קטן בים הקאריבי, הקשור באנטיגואה וברבודה, שמאז 1979 מנפיק בולים עצמאיים. הדיוקנאות שנבחרו לבולים ולגליון הם של מהגרים.

הופיעו שם ארבעה בולים וגליון זיכרון – יחד שבינה דיוקנאות, כי בגליון מופיעים ארבעה אישים אחרים מאלה שמופיעים בבולים. האישים הם: הנס הופמן (1966־1880) צייר אמריקאי, יליד גרמניה שהיגר לארה"ב ב־1930, ויש לו מקום חשוב בהתפתחות האבסטרקט האקספרסיוניסטי (20 סנט). מיכאל פופין (1935־1858) פיסיקאי אמריקאי, יליד הונגריה, שהיגר לארה"ב ב־1874 והיה פרופסור לאלקטרומכניקה בקולומביה, בעל פרס פוליצ'ר על ספרו האוטוביוגראפי „ממהגר לממציא" (25 סנט). הנרי מורגנטאו (1946־1856) הבנקאי האמריקאי הנודע, דיפלומט ופילנטרופ, יליד גרמניה, מופיע בבול בן 30 סנט. מורגנטאו היה בין השאר שגריר ארה"ב בתורכיה ובנהל ועדת האו"ם לפליטי יוון ב־1923. האחרון בסידרה הוא הזמר היהודי אל ג'ילסון (1950־1886) מהגר רוסי. בן רב שהיה לזמר ג'אז מפורסם. ג'ולסון שינה שמו הפרטי מאסא לאל. ב־1909 שר את „מאמי" בשפנינו שהורות.

בגליון הזיכרון מופיעים: קרן הורני, פסיכיאטרית אמריקאית, (1952־1885) שהיגרה מגרמניה ב־1913: פאול טיליך פילוסוף, (1965־1886) אף הוא היגר מברלין; אברהם קרמר (1919־1835) העשיין והפילנטרופ נודע: פיליפ מזיי (1952־1886) מנהיג פועלים אמריקאי יליד סקוטלנד.

הגליון נקוב ב־5 דולר של רדונדה.

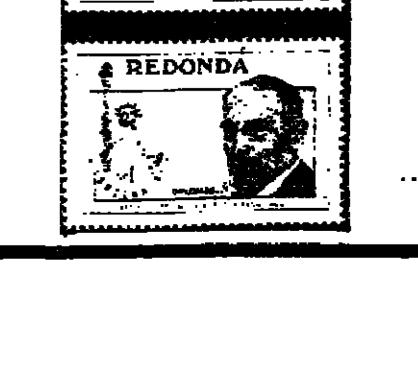

מעוניין בחליפין

H. Otake. Sirokanedai
4-3-11 Minatoku
Tokio 108. JAPAN
★ ★
Kaoru Sudo
103. Nishisato
Bifuke – CHO.
Nakagawa – gun
Hokkaido. JAPAN

תיקון כותרת

אנו מצטערים על השיבוש שחל בכותרת במדורנו בשבוע שעבר: שווייץ אמנם התירה הדבקת בולי קק"ל על גבי מכתבים בקצה השמאלי של המעטפה, אך בולי קק"ל אינם תחליף לבולי דואר, כפי שמהפרש בטעות מן הכותרת.

מינהל מקרקעי ישראל

הודעה למתיישבים במושבים

מינהל מקרקעי ישראל מודיע בזאת:

1. על פי החלטת מועצת מקרקעי ישראל מיום 14.1.86 מתיישבים במושבים שבנו ללא הסכמת המינהל, בשטח שנמסר להם במושב בהסכמת המינהל, מבנה למגורים או תוספת למבנה קיים למגורים, ושטחם הכולל של המבנה או של המבנה והתוספת עולה על 160 מ"ר ברוטו (להלן המבנה המוגדל), רשאי להגיש את תכנית הבניה לאישור המינהל.
2. המינהל יתן את אישורו לתכנית בתנאי:
   א. שיוכח כי בניית המבנה המוגדל (לפחות שלד וגג) נסתיימה קודם לתאריך 16.5.85.
   ב. שישולם למינהל התשלום המגיע בגין הזכויות לבניה שמעל 160 מ"ר ברוטו.
   ג. שקיום המבנה המוגדל או חלק ממנו אינו עומד בסתירה להוראות תכניה בנין ערים החלה על אותו שטח שעליו קיים המבנה המוגדל.
3. החלטה זו הנה בתוקף עד לתאריך 15.8.86 בלבד, ותחול רק על מי שיגיש למינהל את תכנית הבניה ויסדיר את התשלום המגיע עד לתאריך הנ"ל.
5. פרטים ניתן לקבל ביחידות התזים המקאיים במשרדים המחוזיים של המינהל, בשעות קבלת קהל.

מינהל מקרקעי ישראל

מינהל מקרקעי ישראל מחוז ירושלים	עירית קרית גת	ערים, חברה לפתוח עירוני בע"מ

„בניה עצמית" בקרית־גת – יתרת מגרשים

במסגרת תוכנית „בניה־עצמית" שפורסמה בחודש ינואר 1986, נותרו 6 מגרשים דו־משפחתיים ו־4 חד־משפחתיים לבניה עם קיר משותף.

מגרשים אלה יוקצו לציבור לפי ערך קרקע, תנאי תשלום, תנאי אשראי והוצאות פיתוח – מעודכנים. שאר התנאים כפי שפורסמו בפרוספקט וכפוף לשינויים המתחייבים מפרסום זה.

הקצאת המגרשים לציבור תחל ביום שני 9.6.86 שעה 10.00 בלשכת המידע העירונית בקרית גת (מכר פז) בהתאם לעקרון של „כל הקודם זוכה". בשעה הנקובה כתחילת ההרשמה תיערך הגרלה בין הנוכחים במקום.

המשך ההרשמה התקיים במשרד מינהל מקרקעי ישראל, רחוב בן יהודה 34, קומה 12, טל. 224121 בימים ובשעות העבודה המקובלות. בעת הקצאת המגרשים ובזמן ההרשמה – יש להפקיד סך של 500 ש"ח במזומן בנקאי לפקודת מינהל מקרקעי ישראל, וזאת כמקדמה על חשבון ערך הקרקע.

פרטים נוספים ניתן לקבל במחלקה המינהלת, בכתובת הנ"ל.

תוקף הודעה זו עד לגמר שווק המגרשים ולא יאוחר מ־30.7.86.

תשומת לב להגבה: מחיר קרקע לשטח בגודל של 495 מ"ר, למגרש דו־משפחתי, המשולם למינהל בעת תחילת הבניה הינו 5,385 ש"ח (3,590$). המחיר אינו כולל מע"מ ואינו כולל הוצאות פיתוח.